НОВОСТИ | РЫНОК ТРУДА | МНЕНИЯ | КОММЕНТАРИИ ЭКСПЕРТОВ | ВАКАНСИИ

Кадры решают всё в Томской области

№ 6 (134) 2025

ОБЛАСТНАЯ ГАЗЕТА С ИНФОРМАЦИОННЫМИ МАТЕРИАЛАМИ
ДЕПАРТАМЕНТА ТРУДА И ЗАНЯТОСТИ НАСЕЛЕНИЯ ТОМСКОЙ ОБЛАСТИ

Электронная версия газеты доступна на сайте RABOTA.TOMSK.RU

АКТУАЛЬНО



27 июня прошёл федеральный этап Всероссийской ярмарки трудоустройства «Работа России. Время возможностей».

| с. 2

КОГДА ВЫБОР ПРЕВРАЩАЕТСЯ В ПРАЗДНИК

ВАКАНСИИ

ВАКАНСИИ ВСЕХ СФЕР ЭКОНОМИКИ
| С. 11–16

ГИТ ИНФОРМИРУЕТ

ГОСУДАРСТВЕННАЯ ИНСПЕКЦИЯ ТРУДА В ТОМСКОЙ ОБЛАСТИ ИНФОРМИРУЕТ

ТРУДОУСТРОЙСТВО ЛЮДЕЙ С ИНВАЛИДНОСТЬЮ

Рассказываем об особенностях трудоустройства людей с инвалидностью

| с. 4–5

СУПЕРМАМА



Поймать свою жар-птицу

Екатерина Черкашина — мама троих детей и бизнес-леди

| с. 6–7

ИНСТРУКЦИЯ



НЕТ КОРРУПЦИИ

Памятка о том, что следует знать о коррупции

| с. 8–9

МИНУТКА ЗДОРОВЬЯ

Осторожно: лето!

Доктор Самойлова рассказывает, как позаботиться о здоровье летом

| с. 10

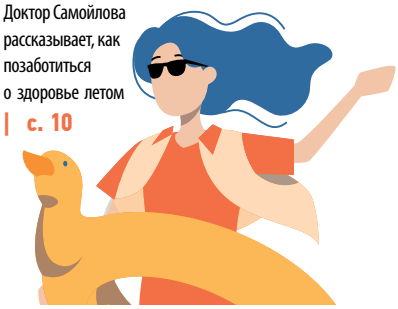





Когда выбор превращается в праздник

27 июня Губернаторский квартал Томска, уже по традиции, гостеприимно принял федеральный этап Всероссийской ярмарки трудоустройства «Работа России. Время возможностей». Десятки площадок, тысячи участников — от учеников младших классов до пенсионеров. Это было не просто знакомство с предприятиями и отраслями,— состоялся настоящий праздник выбора профессионального пути.



Приветственное слово от заместителя губернатора по социальной политике Светлана Грузных

Текст и фото: Татьяна НАРАЕВА

Дети и подростки проявили себя на Фестивале профессий, где приняли участие в мастер-классах, воркшопах, профессиональных пробах. Большое внимание подрастающего поколения привлекла демонстрация работы криминалистов и кинологов, которая, по словам ребят, выдалась круче любого захватывающего сериала. Также томские вузы привлекали своими квизами и мастер-классами.

Участники постарше могли непосредственно пообщаться с представителями кадровых служб предприятий и получить от них самую актуальную информацию о кадровых потребностях, оставить свои контакты и резюме.

Здесь же можно было получить информацию о мероприятиях кадрового центра «Работа России», о деятельности тематических клубов и различных проектов.

Кроме того, участники посетили Лавку добра, где мастера прикладного творчества, чей микробизнес открылся при поддержке службы занятости, представили свои изделия ручной работы.

«Формат всероссийской ярмарки позволяет превратить поиск работы и профессиональное самоопределение в увлекательное действо, показать предприятия из различных отраслей с лучшей стороны, провести сразу множество мероприятий для школьников по профориентации и профнавигации»,— рассказала заместитель губернатора по социальной политике **Светлана ГРУЗНЫХ**. В приветственном слове участникам ярмарки она пожелала каждому найти своё место в жизни.

В целом по региону более 200 работодателей предложили соискателям свыше 2500 вакансий, более 200 мероприятий состоялось в рамках Всероссийской ярмарки трудоустройства в Томской области. Ярмарка прошла в рамках национального проекта «Кадры».





Лавка добра

Формат всероссийской ярмарки позволяет превратить поиск работы и профессиональное самоопределение в увлекательное действо, показать предприятия из различных отраслей с лучшей стороны, провести сразу множество мероприятий для школьников по профориентации и профнавигации.

Территориальный отдел Чаинского района центра занятости Томской области совместно с районным Домом детского творчества впервые провёл на своей базе профориентационное мероприятие по робототехнике и мехатронике в честь Дня защиты детей.

Фото предоставлены территориальным отделом Чаинского района центра занятости Томской области

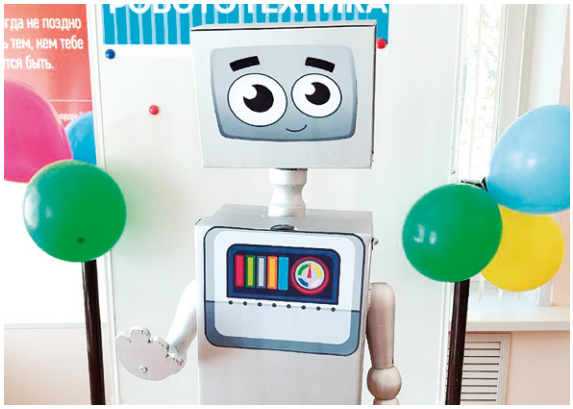



Знакомьтесь: роботы!

1 июня обучающиеся Подгорнской школы всех возрастов могли в игровой форме погрузиться в мир информационных технологий, принять участие в интерактивных конкурсах и почувствовать себя настоящими повелителями терминаторов.

На входе ребят встречал большой макет робота, изготовленный накануне бывшим сотрудником местной службы занятости Сергеем Гавриляком. Красавец-робот сразу привлёк внимание школьников и стал символом праздника. Они придумывали ему имя, фотографировались на его фоне.

Далее участников мероприятия ознакомили с историей робототехники и мехатроники и пригласили включиться в увлекательную викторину с ребусами и головоломками. Кроме того, все желающие могли собрать робота из конструктора Lego Wedo 2.0. И, наконец, ребят ждали битва и гонка роботов с захватом флага.

Но и это ещё не всё. Школьники увидели своими глазами, как на 3D-принтере печатаются объёмные изображения. В данном случае, это были брелоки, которые по окончанию мероприятия дети получили в подарок. Также ребята двигались, как роботы, исполняли танец роботов, составляли слова из слова «робототехника», раскрашивали роботораскраски и просто веселились.

— Это наше первое совместное мероприятие с Домом детского творчества, и я рада, что оно удалось на славу, — поделилась профконсультант службы занятости Чаинского района **Вера ИВАНОВА**. — Выражаем также благодарность обучающимся и преподавателям Подгорнской детской художественной школы за помощь в оформлении мероприятия. Благодарим томский Кванториум за методические материалы. На празднике мы ещё раз убедились, что просто нет ни одного ребёнка, которому не были бы интересны информационные технологии. И пусть в дальнейшем не все они станут айтишниками, но цифровые знания им пригодятся в любой работе!

Напомним, что 21 мая в Томске прошёл региональный этап всероссийского конкурса «Лучший по профессии» в номинации «Специалист по мехатронике и робототехнике». А 23–25 сентября Сибирские Афины примут участников федерального этапа в данной номинации.



Участников мероприятия ознакомили с историей робототехники и мехатроники и пригласили включиться в увлекательную викторину с ребусами и головоломками



В Томской области стартовало обучение по программе «Наши Герои»

23 июня в Томской области началось обучение по региональной программе подготовки управленческих кадров из числа ветеранов и волонтёров СВО «Наши Герои».

Образовательная программа для ветеранов СВО составит полный годовой курс, для волонтёров — четыре месяца. Обучение проводит Томский государственный университет.

Ветеранам и участникам специальной военной операции предстоит освоить 540 часов программы «Государственное и муниципальное управление», которая состоит из четырёх модулей: «Государственная политика и система госуправления», «Экономика и финансы», «Региональное и муниципальное управление», «Современные технологии управления».

Для волонтёров подготовлена образовательная программа «Лидеры перемен: новые кадры для развития региона». Обучение продлится 252 часа, оно также состоит из четырёх модулей: «Лидеры перемен: от человека к сообществу», «От волонтёрской инициативы к профессиональной деятельности», «Устойчивое развитие в социальной сфере: стратегия и практика», «Ключевые аспекты управления социальными проектами».

Кроме того, слушателям предстоят стажировки и практические занятия, работа с наставниками, занятия по командообразованию и многое другое.

ГОСУДАРСТВЕННАЯ ИНСПЕКЦИЯ ТРУДА В ТОМСКОЙ ОБЛАСТИ ИНФОРМИРУЕТ

ТРУДОУСТРОЙСТВО ЛЮДЕЙ С ИНВАЛИДНОСТЬЮ



В сфере трудовых правоотношений законодательно установлены определённые гарантии работникам с инвалидностью. На федеральном уровне их права регулируют Трудовой кодекс РФ, Федеральный закон от 24 ноября 1995 г. № 181-ФЗ «О социальной защите инвалидов в Российской Федерации» и Федеральный закон от 12.12.2023 № 565-ФЗ «О занятости населения в Российской Федерации».

При трудоустройстве такого человека работодателю нужно соблюсти ряд условий и учесть важные нюансы.

В ЧАСТНОСТИ, РАБОТОДАТЕЛИ, У КОТОРЫХ В ШТАТЕ ТРУДИТСЯ БОЛЬШЕ 35 ЧЕЛОВЕК, ОБЯЗАНЫ ПРИНИМАТЬ НА РАБОТУ ГРАЖДАН С ИНВАЛИДНОСТЬЮ. ИХ КОЛИЧЕСТВО ДОЛЖНО СОСТАВЛЯТЬ НЕ МЕНЬШЕ КВОТЫ ДВА-ЧЕТЫРЕ ПРОЦЕНТА ОТ СРЕДНЕСПИСОЧНОЙ ЧИСЛЕННОСТИ СОТРУДНИКОВ (Ч. 1 СТ. 38 ФЗ «О ЗАНЯТОСТИ НАСЕЛЕНИЯ В РФ»).

В Томской области работодателям с численностью свыше 35 человек установлена квота для приёма на работу инвалидов — 2 % от среднесписочной численности работников (без учёта работников представительств и филиалов работодателя, расположенных в других субъектах Российской Федерации). Представительствам и филиалам, расположенным на территории Томской области, численность работников которых превышает 35 человек, также установлена квота в размере 2 % от среднесписочной численности работников таких представительств и филиалов работодателя.

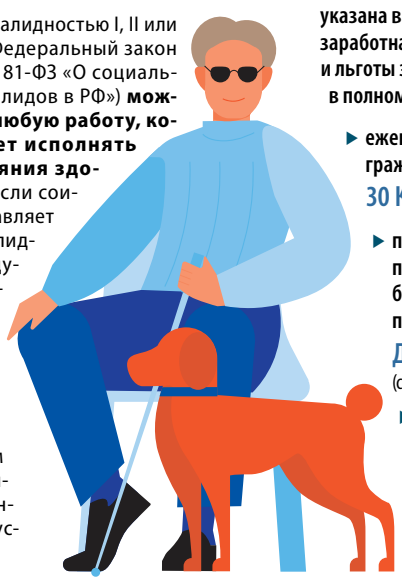

Сотрудника с инвалидностью I, II или III группы (ст. 1 Федеральный закон от 24.11.1995 № 181-ФЗ «О социальной защите инвалидов в РФ») **можно принять на любую работу, которую он может исполнять с учётом состояния здоровья**. Однако если соискатель предоставляет справку об инвалидности и индивидуальную программу реабилитации и адаптации (ИПР и ИПРА), документы нужно внимательно изучить, зафиксировать в трудовом договоре индивидуальные особенности рабочих условий.

ТО ЕСТЬ, КАЖДЫЙ РАБОТОДАТЕЛЬ НА ОСНОВАНИИ МЕДИЦИНСКИХ ДОКУМЕНТОВ ОБ ИНВАЛИДНОСТИ ОПРЕДЕЛЯЕТ, КАКУЮ РАБОТУ МОЖНО ПОРУЧИТЬ КОНКРЕТНОМУ СОТРУДНИКУ.

Индивидуальная программа реабилитации работника с инвалидностью является обязательным для исполнения работодателем документом. При установлении специального режима труда запрещается создавать работающему человеку с инвалидностью условия, ухудшающие его положение по сравнению с другими работниками.

Для работающих лиц с инвалидностью предусмотрены дополнительные трудовые гарантии:

- **установление сокращённой продолжительности рабочего дня (смены) в соответствии с индивидуальной программой реабилитации** (ч. 1 ст. 94 ТК РФ)
- **установление сокращённой продолжительности рабочей недели:**

  ДЛЯ I И II ГРУППЫ — НЕ БОЛЕЕ 35 ЧАСОВ В НЕДЕЛЮ (ч. 1 ст. 92 ТК РФ)

  ДЛЯ III ГРУППЫ — 40 ЧАСОВ В НЕДЕЛЮ.

Длительность ежедневной работы может быть указана в медицинском заключении. При этом заработная плата, а также все социальные права и льготы за лицами такой категории сохраняется в полном объёме

- **ежегодный оплачиваемый отпуск для граждан с инвалидностью — 30 КАЛЕНДАРНЫХ ДНЕЙ** (ч. 3 ст. 115 ТК РФ)
- **предоставления отпуска на основании письменного заявления работника без сохранения заработной платы продолжительностью ДО 60 КАЛЕНДАРНЫХ ДНЕЙ В ГОДУ** (ст. 128 ТК РФ)
- **работник с инвалидностью может привлекаться к**
  - **— сверхурочной работе** (ст. 99 ТК РФ),
  - **— работе в ночное время** (ст. 96 ТК РФ),
  - **— в выходные и праздничные дни** (ст. 113 ТК РФ),
  - **— направляться в командировки только с его согласия, при отсутствии противопоказаний по состоянию здоровья к выполнению работы и при наличии письменного подтверждения об ознакомлении работника со своим правом отказаться от выполнения такой работы** (ст. 167 ТК РФ).

Подробности о трудоустройстве людей с инвалидностью можно получить по ссылке:

По телефонам:

8 (3822) 56 53 13,
8 (3822) 55 57 33

А также при личном обращении в кадровый центр «Работа России»:

Г. ТОМСК, ПР-Т ФРУНЗЕ, 103Д

ЕСЛИ ПОСЛЕ ПЕРЕОСВИДЕТЕЛЬСТВОВАНИЯ ГРУППА ИНВАЛИДНОСТИ МЕНЯЕТСЯ, УСЛОВИЯ ТРУДА ТАКОГО РАБОТНИКА ПОДЛЕЖАТ КОРРЕКТИРОВКЕ.

Для стимулирования работодателей к трудоустройству граждан с инвалидностью государство предусмотрело некоторые преимущества:

- Согласно п. 2 п. 3 ст. 149 НК РФ, освобождаются от уплаты НДС операции по реализации товаров, работ и услуг, производимые, в частности:
  - общественными организациями инвалидов, среди членов которых инвалиды и их законные представители составляют не менее 80%
  - организациями, уставный капитал которых полностью состоит из вкладов общественных организаций инвалидов, если среднесписочная численность инвалидов среди их работников составляет не менее 50%, а их доля в фонде оплаты труда — не менее 25%
  - учреждениями, единственными собственниками имущества которых являются общественные организации инвалидов, созданными для достижения образовательных, культурных, лечебно-оздоровительных, физкультурно-спортивных, научных, информационных и иных социальных целей, а также для оказания правовой и иной помощи взрослым людям с инвалидностью, детям с инвалидностью и их родителям.
- В соответствии с п. 38 ст. 264 НК РФ, предприятия при расчёте налога на прибыль могут учитывать расходы, направленные на социальную защиту работников с ограниченными возможностями. В этом же подпункте перечислены мероприятия по социальной защите таких работников.
- Согласно п. 23 ст. 255 Налогового кодекса РФ, расходы на доплаты работникам с инвалидностью, предусмотренные законодательством РФ, включаются в расходы на оплату труда, учитываемые при определении налогооблагаемой прибыли. Например, при переводе работника с инвалидностью по медицинским показаниям на нижеоплачиваемую работу компания может компенсировать ему потерю в деньгах, назначив доплату до размера прежнего заработка. Эту компенсацию он получает до момента восстановления трудоспособности.

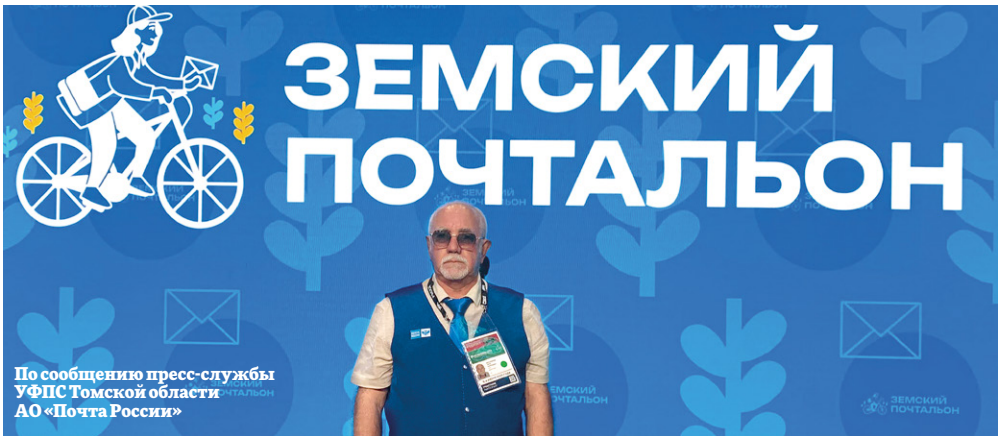

По сообщению пресс-службы УФПС Томской области АО «Почта России»

Почтальон из Томской области вошёл в топ-10 по итогам народного онлайн-голосования

Итоги всероссийского конкурса «Земский почтальон» подвели в Москве в национальном центре «Россия». В народном онлайн-голосовании приняли участие 86 почтальонов со всей страны. **Пётр БОГАТЫРЁВ** из Томской области вошёл в число лучших после подсчёта голосов. Кроме того, он был единственным мужчиной среди представителей Сибири.

За Петра Богатырёва из села Молчаново Томской области проголосовало 2434 человек. Это позволило ему стать одним из десяти финалистов конкурса.

Ведущим церемонии подведения итогов выступил актёр кино и телевидения, кинорежиссёр Иван Охлобыстин в образе почтальона Печкина. Звание «Лучший земский почтальон России-2025» и денежный приз получила Зиля Романова из Башкирии. Победителем народного голосования стала Анна Кулешова из Ставропольского края.

Напомним, что организаторами конкурса «Земский почтальон» выступили партийный проект «Единой России» «Российской село» совместно с Почтой России и Российским союзом сельской молодёжи. Мероприятие призвано популяризировать профессию почтальона и поощрить профессионалов, оказывающих услуги в малых городах с численностью до 50 000 человек и сельских поселениях. В общей сложности, со всей страны в конкурсе приняли участие более 3000 человек.



Иван Охлобыстин в образе почтальона Печкина и Пётр Богатырёв

Пётр Карпович — труженик, отец троих взрослых детей — стал также героем проекта «Лучший миллион Томской области». Его ждут каждый день жители малых населённых пунктов. Почти 20 лет на автомобиле «Почты России», — а там, где не проходит машина, в болотных сапогах, — он доставляет корреспонденцию, посылки, пенсии, продукты. Всегда — с улыбкой, всегда — на позитиве.

Свою работу Пётр Богатырёв любит за живое общение, слова благодарности, которые в изобилии слышит ежедневно от своих земляков за доставленные отправления. «Главное — приносить людям пользу», — говорит Пётр Карпович.

Поймать свою жар-птицу

Семья Черкашиных успешно растит троих детей и держит собственное кафе

Согласитесь, построить бизнес, даже небольшой, и реализовать себя в многодетной семье в качестве мамы и жены — настоящий подвиг, требующий не только мощной энергетики, но и сильного характера? И такой пример есть! Знакомьтесь, **Екатерина ЧЕРКАШИНА** — героиня нашей сегодняшней рубрики «Супермама».

Текст: Татьяна НАРАЕВА
Фото предоставлены героиней статьи

Екатерина выросла в селе Зырянском, в обычной семье, где они с младшим братом воспитывались в родительской любви. После одиннадцатого класса девушка отучилась в Томском лесотехническом техникуме на бухгалтера-экономиста. Работала по специальности, собиралась окончить университет, куда незадолго до этого поступила.

Но жизнь оказалась богата на неожиданные повороты. В общей компании Катя познакомилась со старшим братом своей школьной подруги. И хотя девчонки учились в одном классе, занимались в одной спортивной секции, ездили на одни и те же соревнования, тесно общались, её старшего брата наша героиня не знала. Разница в семь лет в детстве казалась огромной.

Сначала молодые люди приглядывались друг к другу, потом начали встречаться. Через два года Алексей сделал своей любимой предложение руки и сердца. У семьи появился на свет первенец – Данил.



Екатерина с супругом Алексеем и детьми — Кириллом, Миланой и Данилом

Когда малышу было чуть больше годика, Екатерина определилась со сферой приложения сил. В 2012 году молодая мамочка вышла поторговать шашлыками на День молодёжи. Экономист по образованию, она быстро просчитала выгоду такого начинания. Прикинула, что в её родном селе никто этим не занимается, и решила построить своё дело. Но если заказать сварку мангала другу семьи оказалось довольно просто, то оформление всех нужных бумаг заняло время. Благо, администрация района пошла навстречу в отведении земельного участка, служба занятости помогла с консультациями, выплатила средства поддержки. Смотреть за малышом помогала двоюродная сестра Екатерины, пока отец семейства трудился на вахте помощником бурильщика.

Довольно быстро удалось скопить на маленький павильон, чтобы люди могли войти

Экономист по образованию, Екатерина быстро просчитала выгоду такого начинания. Прикинула, что в её родном селе никто этим не занимается, и решила построить своё дело. Но если заказать сварку мангала другу семьи оказалось довольно просто, то оформление всех нужных бумаг заняло время. Благо, администрация района пошла навстречу в отведении земельного участка, служба занятости помогла с консультациями, выплатила средства поддержки.

Мы живём уже 15 лет вместе, и появление дочки стало для нас каким-то новым этапом в отношениях. После тридцати родительство такое осознанное, как будто всё происходит с чистого листа. Когда и мы прочно стоим на ногах, и отношения прошли проверку временем, и мальчики уже могут в чём-то помогать.



Сегодня кафе «Жар-птица» знают не только жители Зырянского района, но и все, кому по разным причинам приходится останавливаться в районном центре.

в помещение, ведь сибирская погода не особо балует нас теплом. Параллельно разводили свиней, — одновременно держали 12 свиноматок в личном подсобном хозяйстве.

Приходилось непросто. К тому же в какой-то момент подорожали корма, в маленьком павильоне работали только на вынос. В зимний период отсутствие места, где люди могли бы посидеть, покушать, приносило убыток. Оставив бизнес действующим, Екатерина пошла работать бухгалтером по найму. Однако быстро поняла, что нуждается в более активной деятельности.

За сезон приобрела павильон побольше — в 25 квадратных метров. Формат кафе позволил развиваться более широко. Решили с мужем занять помещение, где можно готовить довольно богатый ассортимент блюд, но тут... грянула общественная изоляция, связанная с коронавирусом.

Супруги вместе боролись за сохранение бизнеса. Держались сообща. И, конечно, достигли результата. Сегодня кафе «Жар-птица» знают не только жители Зырянского района, но и все, кому по разным причинам приходится останавливаться в районном центре.

Черкашины растят троих детей. Данилу уже 14 лет. Парень хорошо учится в школе, ходит в тренажёрный зал. Поддерживает форму и думает, где ещё применить себя после нескольких лет увлечения военно-патриотическими играми. Среднему — Кириллу — девять лет. Он увлечён футболом, третий год занимается полиатлоном.

Когда пару лет назад Екатерина снова забеременела, она почувствовала, что будет доченька, о которой всегда мечтала. Муж радостно поддержал любимую женщину. Так и родилась Милана. Работу вахтовым методом пришлось оставить, чтобы помочь жене с бизнесом, начавшим в последнее время активно развиваться: сейчас у супругов две торговые точки. Да и выездная торговля приносит свои плоды. Ни одно массовое мероприятие в соседних районах не обходится без вкусного угощения «Жар-птицы» — ни фестиваль «Золотая береста» в Асине, ни этнический праздник в честь самого долгого дня в году в Берёзовке Первомайского района.

— Мы живём уже 15 лет вместе, и появление дочки стало для нас каким-то новым этапом в отношениях, — рассказывает молодая мама и бизнес-леди. — После тридцати родительство такое осознанное, как будто всё происходит с чистого листа. Когда и мы прочно стоим на ногах, и отношения прошли проверку временем, и мальчики уже могут в чём-то помогать.

На вопрос о собственном секрете счастья, Екатерина на минуту задумывается.

— Главное в семье — это взаимопонимание между мамой и папой. Тогда всё получится. Конечно, особенно в первые годы совместной жизни, когда конфетно-букетный период остался позади, и начались будни с пелёнками, повседневной усталостью и проблемами, бывает трудно услышать друг друга. Но важно не утрачивать понимания и терпения по отношению друг к другу. Мы все решения принимаем вместе с мужем, стараемся пойти друг другу навстречу, учесть интересы каждого члена семьи. Да, пожалуй, доброта и понимание важнее всего!

Главное в семье — это взаимопонимание между мамой и папой. Тогда всё получится. Конечно, особенно в первые годы совместной жизни, когда конфетно-букетный период остался позади, и начались будни с пелёнками, повседневной усталостью и проблемами, бывает трудно услышать друг друга. Но важно не утрачивать понимания и терпения по отношению друг к другу. Мы все решения принимаем вместе с мужем, стараемся пойти друг другу навстречу, учесть интересы каждого члена семьи. Да, пожалуй, доброта и понимание важнее всего!

Ни одно массовое мероприятие в соседних районах не обходится без вкусного угощения «Жар-птицы» — ни фестиваль «Золотая береста» в Асине, ни этнический праздник в честь самого долгого дня в году в Берёзовке Первомайского района.



Екатерина с дочкой Миланой и сыном Данилом на фестивале «Золотая береста» в Асине

НЕТ КОРРУПЦИИ

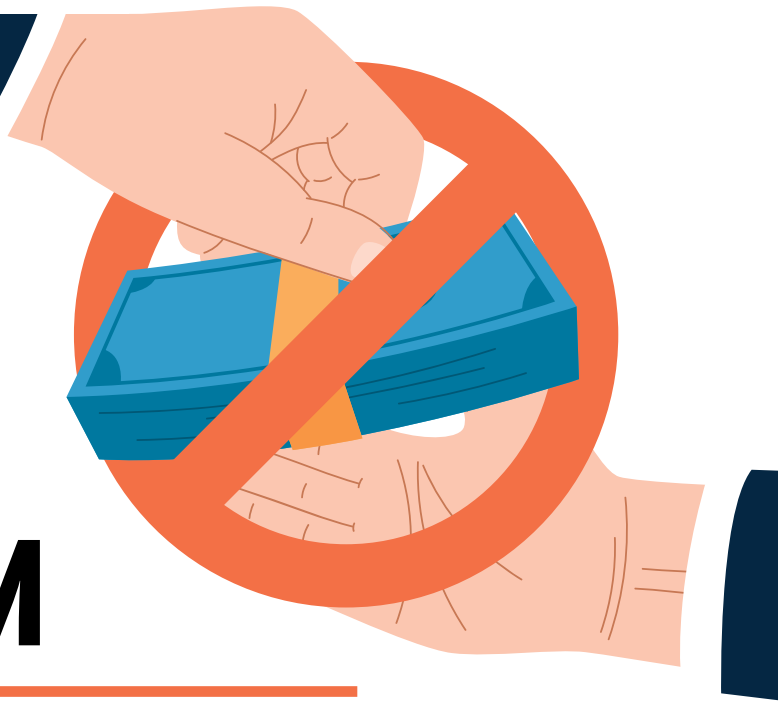

ПАМЯТКА О ТОМ, ЧТО СЛЕДУЕТ ЗНАТЬ О КОРРУПЦИИ

КОРРУПЦИЯ —

- злоупотребление служебным положением, дача взятки, получение взятки, злоупотребление полномочиями, коммерческий подкуп либо иное незаконное использование физическим лицом своего должностного положения вопреки законным интересам общества и государства в целях получения выгоды в виде денег, ценностей, иного имущества или услуг имущественного характера, иных имущественных прав для себя или для третьих лиц либо незаконное предоставление такой выгоды указанному лицу другими физическими лицами
- совершение указанных деяний от имени или в интересах юридического лица.

ВЗЯТКОПОЛУЧАТЕЛЕМ

признается должностное лицо

- **ПРЕДСТАВИТЕЛЬ ВЛАСТИ** — это руководитель органа государственной власти, руководитель государственного учреждения, глава муниципального образования, сотрудники правоохранительного или контролирующего органа, судья, прокурор, следователь и другие.
- **ЛИЦО, ВЫПОЛНЯЮЩЕЕ ОРГАНИЗАЦИОННО-РАСПОРЯДИТЕЛЬНЫЕ ИЛИ АДМИНИСТРАТИВНО-ХОЗЯЙСТВЕННЫЕ ФУНКЦИИ,** — это начальник финансового и хозяйственного подразделения государственного органа или органа местного самоуправления, член государственной экспертной, призывной или экзаменационной комиссии, директор или заведующий школы (детским садом), ректор вуза, декан факультета и другие.

КУДА СООБЩАТЬ О ФАКТАХ КОРРУПЦИИ

Сообщить о коррупционных правонарушениях, совершённых сотрудниками администрации Томской области, а также сотрудниками исполнительных органов Томской области, можно в администрацию Томской области по телефону доверия «АНТИКОРРУПЦИЯ».

АДМИНИСТРАЦИЯ ТОМСКОЙ ОБЛАСТИ

8 (3822) 510-220,
welcome@tomsk.gov.ru

электронная форма обращения

Кроме того, обращения по вопросам противодействия коррупции возможно оставить на официальных сайтах исполнительных органов Томской области в разделе «Противодействие коррупции» в подразделе «Сообщить о коррупции», а также по телефонам «горячих линий».

ВЗЯТКОЙ МОГУТ БЫТЬ

- **ПРЕДМЕТЫ**, представляющие ценность, — деньги, в том числе валюта, ценные бумаги, изделия из драгоценных камней и металлов, автомашины, видеотехника, бытовые приборы и другие товары, квартиры, дачи, загородные дома, гаражи, земельные участки и другая недвижимость.
- **УСЛУГИ** — лечение, ремонтные и строительные работы, санаторные и туристические путевки или предоставление данных услуг по заниженной стоимости и другие.
- **ЗАВУАЛИРОВАННЫЕ ФОРМЫ ВЗЯТКИ** — банковская ссуда в долг или под видом погашения несуществующего долга, оплата товаров, купленных по заниженной цене, покупка товаров по завышенной цене, заключение фиктивных трудовых договоров с выплатой заработной платы взяткополучателю, его родственникам, друзьям, получение льготного кредита, завышение гонораров за лекции, статьи и книги, прощение долга, уменьшение арендной платы.

ОТВЕТСТВЕННОСТЬ

Уголовным кодексом Российской Федерации предусмотрено **ЛИШЕНИЕ СВОБОДЫ** на длительный срок как за получение взятки (статья 290), так и за дачу взятки (статья 291), посредничество во взяточничестве (статья 291.1), мелкое взяточничество (статья 291.2).

Если же взятку у вас ВЫМОГАЮТ, следует НЕЗАМЕДЛИТЕЛЬНО сообщить об этом в правоохранительные органы. Выполнив требования вымогателя и не заявив о факте дачи взятки в правоохранительные органы, вы будете привлечены к уголовной ответственности наряду со взяткополучателем (взяточником).



ТЕЛЕФОНЫ И ЭЛЕКТРОННЫЕ ФОРМЫ ОБРАЩЕНИЯ ПО ВОПРОСАМ ПРОТИВОДЕЙСТВИЯ КОРРУПЦИИ

ПРОКУРАТУРА ТОМСКОЙ ОБЛАСТИ

8 (3822) 52-74-95,
8 (3822) 52-75-98

электронная форма обращения

УФСБ РОССИИ ПО ТОМСКОЙ ОБЛАСТИ

8 (3822) 433–730,
8 (3822) 28-54-82

электронная форма обращения

СЛЕДСТВЕННОЕ УПРАВЛЕНИЕ СЛЕДСТВЕННОГО КОМИТЕТА РФ ПО ТОМСКОЙ ОБЛАСТИ

8 (3822) 66-13-00 (круглосуточно)

электронная форма обращения

УПРАВЛЕНИЕ МВД РОССИИ ПО ТОМСКОЙ ОБЛАСТИ

8 (3822) 49-99-94

электронная форма обращения

МИНУТКА ЗДОРОВЬЯ

С ДОКТОРОМ САМОЙЛОВОЙ





ЗАЩИТА ОТ СОЛНЦА – КОНТРОЛЬ ЗА РЕЗКИМИ ПЕРЕПАДАМИ ТЕМПЕРАТУР – ГИГИЕНА – СРЕДСТВА МЕДИЦИНСКОЙ ЗАЩИТЫ

ОСТОРОЖНО: ЛЕТО!

Как ни странно, но летом нужно быть особенно внимательными к своему здоровью. В частности, следует бояться... жары. Многие до сих пор считают, что после зимних холодов надо максимально насладиться теплом и светом и постараться загореть до шоколадного оттенка. На самом деле, загар сегодня признан медиками фактором риска, в частности, онкологических заболеваний.

Поэтому советую ограничить пребывание на открытом солнце и, конечно же, использовать защитные кремы с высоким фактором защиты. Берегите все открытые участки кожи. Особенно, те, где кожа наиболее нежная,— под глазами, нос, уши, шея. Это поможет уберечься от веснушек и потери влаги. Последнее важно для всех, кто не настроен старить свою кожу раньше времени.

Берегите себя и своих детей от пребывания на солнце без головного убора. И лучше в самый разгар жары — с полудня до трёх-четырёх часов дня — находиться в тени, чтобы не допустить общего перегрева организма.

Кроме того, обязательно берегите себя и своих детей от пребывания на солнце без головного убора. И лучше в самый разгар жары — с полудня до трёх-четырёх часов дня — находиться в тени, чтобы не допустить общего перегрева организма.

Что касается резких перепадов температур: будь то питьё ледяных напитков в жару или мгновенные погружения в холодную воду, то они могут быть не только нежелательны для здоровья, но и опасны, если вы, например, склонны к лор-заболеваниям и проблемам с сердечно-сосудистой системой. Советую употреблять охлаждённые (но не обжигающе холодные) напитки, и перед тем, как окунуться в прохладную реку, всё-таки постепенно адаптировать организм к перепаду температур. Ополоснуть руки, ноги, постепенно зайти в воду. Закаливанием нужно заниматься постепенно и очень осознанно.

Овощи и фрукты обязательно мойте перед едой,— принесли ли вы их с рынка или собственной грядки. Руки тоже надо мыть чаще. Лето с его теплом и влажностью — благодатное время для размножения бактерий. И именно поэтому следует также обратить внимание на появляющиеся ранки, ссадины, мелкие порезы. Летом всех нас непреодолимо тянет к активному отдыху, передвижению на велосипедах, скейтах, самокатах, наконец, просто пикникам на природе. Это тоже фактор риска.

Советую употреблять охлаждённые (но не обжигающе холодные) напитки, и перед тем, как окунуться в прохладную реку, всё-таки постепенно адаптировать организм к перепаду температур. Ополоснуть руки, ноги, постепенно зайти в воду. Закаливанием нужно заниматься постепенно и очень осознанно.

К сожалению, молодые люди сейчас не всегда помнят, как выглядит подорожник, и мало приспособлены к ситуативному реагированию в природной среде. В этом нет больших проблем, если с собой есть аптечка с самыми необходимыми медикаментами. Сегодня довольно богатый перечень препаратов, альтернативных привычным йоду, зелёнке, перекиси водорода. Есть масса мазей, гелей, спреев, обладающих выраженным противовоспалительным, ранозаживляющим, болеутоляющим действием. Впрочем, от йода, зелёнки, перекиси и пластыря тоже отказываться не стоит. Обыкновенные спиртовые салфетки тоже будут кстати.

Что касается укусов насекомых, то очень хороши мобильные фумигаторы, которые распространены в продаже, в том числе в виде браслетов. Если вы или ваш ребёнок склонны к аллергии, попробуйте ими воспользоваться.



Помните: в случае повышения температуры тела, травм, воспалений мест полученных повреждений кожи, обязательно обращайтесь к врачу!

БЕРЕГИТЕ СЕБЯ, ПУСТЬ ВАШЕ ЛЕТО ПРОЙДЁТ ЗАМЕЧАТЕЛЬНО, ВЫ И ВАШИ БЛИЗКИЕ БУДУТ ЗДОРОВЫ И ВСТРЕТЯТ ОСЕНЬ ПОЛНЫМИ СИЛ, С УКРЕПЛЁННЫМ ИММУНИТЕТОМ!

Вакансии всех сфер экономики

АЛЕКСАНДРОВСКИЙ РАЙОН

ИП Фатеева Татьяна Фёдоровна, 8 (913) 8524645	Подсобный рабочий	45000
МКП «ТВС» Александровского сельского поселения, 8 (38255) 25284	Машинист двигателей внутреннего сгорания	44880
ОГАУЗ «Александровская районная больница», 8 (38255) 24845	Врач-рентгенолог	49368
	Главная медицинская сестра (брат)	49368
ООО «СК Прогресс», 8 (38255) 24402	Специалист по кадрам	45000

АСИНОВСКИЙ РАЙОН

АО «Почта банк»	Финансовый эксперт	45000–60000
Западно-сибирский филиал АО «Федеральная пассажирская компания»	Проводник пассажирского вагона	62000–69000
ОГБПОУ «Томский базовый медицинский колледж»	Рабочий по комплексному обслуживанию и ремонту зданий	29172
ОГБУ «Асиновское райветуправление»	Главный бухгалтер	29172–50000
ОГКУ «Центр социальной помощи семье и детям Асиновского района»	Специалист по социальной работе	29172
	Педагог-психолог	29172–61000
	Воспитатель	29172–50000
ФГКУ «УВО ВНГ России по Томской области»	Старший полицейский	44100–49900
Филиал ОАО «РЖД» Центральная дирекция закупок и снабжения Западно-Сибирская дирекция снабжения Кузбасский отдел материально-технического обеспечения база топлива станции Томск	Монтёр пути	50000–70000
Филиал ФГУП «Охрана» Росгвардии по Томской области	Электромонтёр охранно-пожарной сигнализации	29172–30000

БАКЧАРСКИЙ РАЙОН И ГОРОД КЕДРОВЫЙ

МБОУ «Парбигская средняя общеобразовательная школа им. М.Т. Калашникова», 8 (38249) 44183	Учитель (преподаватель) биологии	40932
	Учитель (преподаватель) иностранного языка	40932
МБОУ «Бакчарская средняя общеобразовательная школа», 8 (38249) 21271	Учитель (преподаватель) русского языка и литературы	40932
	Учитель (преподаватель) математики	40932
	Водитель автобуса	40932
	Учитель (преподаватель) иностранного языка	40932
АО «Россельхозбанк», 8 (3822) 615315	Управляющий отделением	62640
МКОУ «Средняя общеобразовательная школа №1», 8 (38250) 35413	Учитель (преподаватель) математики	44880–45000
	Учитель (преподаватель) информатики	44880–45000
ПАО «Томская распределительная компания», 8 (3822) 277918	Электромонтёр по эксплуатации распределительных сетей Чаинского РЭС по СЭС	53500
ОГБУЗ «Бакчарская районная больница», 8 (38249) 22367	Врач общей практики (семейный)	100000
	Главный бухгалтер	60000
	Врач акушер-гинеколог	100000
	Врач-инфекционист	50000
	Врач-офтальмолог	60000
	Заведующий фельдшерско-акушерским пунктом – фельдшер	40932
	Врач-статистик	40932
	Медицинский психолог	40932
	Врач-терапевт (с. Парбиг)	80000
	Водитель автобуса	40932
	Медицинская сестра (брат)	40932
	Врач-педиатр	40932–80001
ООО «Кедровская жилищная компания», 8 (38250) 35253	Контролёр водопроводного хозяйства	45000
	Электромонтёр	45000
	Столяр	45000
МКОУ «Пудинская средняя общеобразовательная школа», 8 (913) 1100611	Учитель (преподаватель) русского языка и литературы	44880–50000
МКОУ «Поротниковская средняя общеобразовательная школа», 8 (38249) 36149	Повар	40932
Отдел финансов и экономики администрации МО «Город Кедровый», 8 (38250) 35156	Главный специалист-экономист	45000
	Ведущий специалист (муниципальная служба)	39000
Администрация муниципального образования «Город Кедровый», 8 (38250) 35430	Главный специалист-контрактный управляющий	44880–52000
	Ведущий специалист по защите прав детей-сирот, оставшихся без попечения родителей	44880–45000
	Первый заместитель мэра	44880–82000
	Главный специалист по цифровой трансформации	44880–52000
	Главный специалист по осуществлению внутреннего финансового контроля	44880–45000
	Главный бухгалтер	44880–54000
	Специалист по управлению муниципальной собственностью	44880–45000
МБУК «Бакчарская МЦКС», 8 (38249) 21436	Режиссёр массовых представлений	40932
	Культорганизатор	40392
	Швея	40932
АО «Связьтранснефть», 8 (913) 1100611	Инженер электросвязи	135090–168900
ОГКУ «ЦСПН г.Кедрового»	Главный бухгалтер	50000–53000

ВЕРХНЕКЕТСКИЙ РАЙОН

МОАУ ДО «Спортивная школа им. А. Карпова»	Тренер по лыжам	53800
Администрация Верхнекетского района	Главный специалист по развитию сельскохозяйственного производства	47210
	Ведущий специалист по физической культуре и спорту	45965
	Ведущий специалист по природопользованию	44880
АО «Почта России»	Почтальон	44880
	Ведущий специалист отдела кадрового администрирования	32000–37000
АО «Почта банк»	Финансовый эксперт	40000–50000
Военный комиссариат Верхнекетского района Томской области	Старший помощник военного комиссара	44880
	Фельдшер	44880
	Военнослужащий	200000
ОАО «РЖД»	Составитель поездов	55000
МУП «Теплотехник»	Транспортёрщик	44880
ОГБУ «Облохотуправление»	Охотовед	44480
Управление образования администрации Верхнекетского района	Ведущий специалист по опеке и попечительству	44880
ОГБУЗ «Верхнекетская районная больница»	Главная медицинская сестра (брат)	44880
	Лаборант	44880
	Фельдшер	44880
	Фармацевт	44880
	Начальник контрактной службы	44880
	Врач-дерматовенеролог	55707–78636
	Медицинский лабораторный техник	44880
	Медицинская сестра (брат)	44880
	Врач-офтальмолог	55707
	Врач-невролог	55707–78636
	Врач-онколог	55707–78636
	Врач-хирург	64217–94522
ООО «ЛесТоргСтрой»	Помощник рамщика	80000
	Рамщик	80000
	Окромщик	80000
УФССП России по Томской области	Судебный пристав-исполнитель	60000
ООО «Житня»	Водитель автомобиля	44880
	Пекарь	44880
ООО «Барака»	Машинист трелёвочной машины	от 44880
	Тракторист	от 44880
	Машинист лесозаготовительной машины	от 44880
	Машинист бульдозера	от 44880
АО «Россельхозбанк»	Управляющий дополнительным офисом	71000
	Ведущий менеджер-операционист дополнительного офиса банка	44880
МБОУ «Степановская средняя общеобразовательная школа»	Педагог	44880–50000
Управление финансов администрации Верхнекетского района	Ведущий специалист бюджетного отдела	44880
Управление по распоряжению муниципальным имуществом и землей Верхнекетского района	Ведущий специалист по земельным вопросам	48000
Южный филиал ГУП ТО «Областное ДРСУ»	Мастер дорожный	44880

ЗЫРЯНСКИЙ РАЙОН

МБДОУ «Зырянский детский сад» , 8 (913) 8658890	Музыкальный руководитель	29172
МБОУ «Зырянская средняя общеобразовательная школа», 8 (38243) 38116 доб. (1003)	Повар	29172
МОУ «Чердатская средняя общеобразовательная школа», 8 (38243) 32116	Педагог-дефектолог	29172
ОГКУ «Центр помощи детям, оставшимся без попечения родителей», 8 (38243) 21781	Старший воспитатель	29172
	Социальный педагог	29172
	Педагог-психолог	29172
Управление финансов администрации Зырянского района, 8 (38243) 38145	Экономист	29172–32000
	Главный специалист по доходам	34000–38000
ПАО «Россети Томск», 8 (962) 7881700, 8 (38243) 21217,	Электромонтёр по эксплуатации распределительных сетей	29172–30700

КАРГАСОКСКИЙ РАЙОН

МБУК «Каргасокский РДК»	Художник-декоратор	44880–78295
МБОУДО «Каргасокская ДШИ»	Учитель (преподаватель) хоровых дисциплин	44880–81781
МКОУ «Киевская основная общеобразовательная школа»	Учитель (преподаватель) химии и биологии	44880
Томского ЛПУМГ ООО «Газпром трансгаз Томск»	Электрогазосварщик	65000–90000
ООО «Сервисный центр «Восток»	Повар	82000

КОЛПАШЕВСКИЙ РАЙОН

ИП Зубарев Антон Александрович, 8 (952) 8917416	Автомеханик	44880
МБДОУ «Чажемтовский детский сад», 8 (38254) 21275	Главный бухгалтер	44880
	Заведующий хозяйством	44880
МБУ «Центр культуры и досуга», 8 (38254) 58239, 8 (38254) 51864	Бухгалтер	44880
ОГАУЗ «Колпашевская районная больница», 8 (952) 8015423	Администратор	44880
	Врач	63622
ОГБПОУ «Колпашевский социально-промышленный колледж», 8 (38254) 51739	Дежурный по общежитию	44880
ООО «Колпашевский речпорт», 8 (38254) 53735	Капитан-механик	80000
ООО «Перевозчик», 8 (913)1100328	Водитель автомобиля	50000
ООО «Риск», 8 (38254) 55030	Водитель автомобиля	59000
Южный филиал ГУП ТО «Областное ДРСУ», 8 (953) 9149024	Бухгалтер	44880

КОЖЕВНИКОВСКИЙ РАЙОН

МКДОУ «ЦРР Детский сад «Колокольчик», 8 (906) 1986136	Медицинская сестра (брат)	до 29172
	Педагог-психолог	до 29172

ОГБПОУ «Кожевниковский техникум агробизнеса», 8 (38244) 21745	Заведующий общежитием	29172
	Методист	29172
ООО «Пивоварня Кожевниково», 8 (38244) 21745	Слесарь по ремонту оборудования	до 44000
	Слесарь механосборочных работ	до 45000
КФХ «Летяжье», 8 (38244) 22764	Агроном	43000– 45000
	Тракторист-машинист сельскохозяйственного производства	30000–40000
	Ветеринарный врач	36000–45000
ОГАУЗ «Кожевниковская районная больница», 8 (38244) 23617	Врач-рентгенолог	до 96540
	Врач-дерматовенеролог	до 99282
	Врач-хирург	до 100227
МКОУ «Песочнодубровская средняя общеобразовательная школа», 8 (38244) 4241, 8 (923) 4367303	Водитель автобуса	35000–40000
	Учитель (преподаватель) английского языка	32000–52000
АО «Дубровское», 8 (38244) 42334, 8 (953) 9170862	Технолог мясоперерабатывающего цеха	30000–35000
	Слесарь-сантехник молочного комплекса	30000–40000
	Токарь	30000–35000
	Водитель автомобиля	35000–45000
МАОУ «Кожевниковская средняя общеобразовательная школа №1», 8 (38244) 22601	Учитель (преподаватель) химии	29172–50000

КРИВОШЕИНСКИЙ РАЙОН

Контактное лицо: Вероника 8 (953) 9124900	Директор (заведующий) предприятия розничной торговли	85000
	Заместитель директора (заведующий) предприятия розничной торговли	45000
	Грузчик	40392
Контактное лицо: Василькова И.С., 8 (38251) 21259	Инженер по подготовке кадров	45000
Контактное лицо: Казанцева А.Ю., 8 (38251) 21280	Бухгалтер	40392
Контактное лицо: Лютько С.И., 8 (38251) 44492	Делопроизводитель	40392
Контактное лицо: Мельничук Н.В., 8 (3822) 430592	Лаборант судебно-медицинской экспертизы	70000
Контактное лицо: Сиделёв М.Ю., 8 (38251) 23038	Бухгалтер	40392
	Начальник отдела управления кадрами и трудовыми отношениями	55000
	Врач-дерматовенеролог	60000
Контактное лицо: Сукач Е.Е., 8 (906) 9471707	Повар	40400

МОЛЧАНОВСКИЙ РАЙОН

ОГАУ «Кривошеинское межрайонное ветеринарное управление», 8 (38251) 21508	Заведующий ветеринарным пунктом	45000–50000
Администрация Молчановского сельского поселения, 8 (913) 8090485	Администратор	40393–42000
ИП Сорокин М.И., 8 (952) 1570969	Торговый представитель	от 70000
ОГКУ «ЦСПСИД Молчановского района», 8 (38256) 23072	Директор	47180–94750

ПАРАБЕЛЬСКИЙ РАЙОН

Администрация Парабельского района, 8 (913) 8506446	Секретарь партийного отделения	44880
ООО «Жилищная компания Парабельского района», 8 (38252) 23360	Специалист по работе с населением	44880
	Слесарь-сантехник	44880
	Электрик	44880
ОГБУЗ «Парабельская районная больница», 8 (38252) 21586, 8 (913) 8115658	Специалист по закупкам	44880
Администрация Парабельского района, 8 (913) 8506446	Секретарь партийного отделения	44880
Филиал «Томское управление по организации общественного питания» ООО «Газпром Питание», 8 (952) 1753648, 7 (3822) 614813	Повар (вахта 15/15)	50000

ПЕРВОМАЙСКИЙ РАЙОН

ООО КХ «Куендат»	Оператор сушительного оборудования	30000
	Оператор машинного доения	40000–45000
	Водитель автомобиля	35000–60000
	Санитар ветеринарный	30000
ООО «ПСПК Куендатский»	Лаборант химического анализа	30000
	Слесарь-ремонтник	30000
	Оператор расфасовочно-упаковочного автомата	35000
ОГБУЗ «Первомайская районная больница»	Начальник хозяйственного отдела	40000–45000
Управление федеральной службы судебных приставов по Томской области	Судебный пристав по обеспечению установленного порядка деятельности судов	45000–60000

СТРЕЖЕВОЙ

МБУДО «ДЮСШ», 8 (38259) 51974	Тренер-преподаватель по спорту	49400–80000
Администрация городского округа Стрежевой, 8 (38259) 32595	Юрисконсульт	50000–55000
ООО «Речное пароходство», 8 (913) 8610962, 8 (38259) 34411	Машинист бульдозера	103448
	Крановый электрик	132185
ООО «Томскнефть-сервис», 8 (38259) 68696	Машинист крана автомобильного	85000
	Стропальщик	70000
ООО «Управление рабочего снабжения», 8 (913) 8027726	Уборщик(ца) производственных и служебных помещений	75000–85000

ТЕГУЛЬДЕТСКИЙ РАЙОН

ОГБУЗ «Тегульдетская районная больница», 8 (953) 9292906, 8 (953) 9292906, 8 (38246) 22912	Врач акушер-гинеколог	60000–80000
	Врач-терапевт	60000–80000
	Врач анестезиолог-реаниматолог	150000
	Врач ультразвуковой диагностики	70000
	Врач-педиатр	60000–80000
	Лаборант	40000–45000
	Медицинская сестра (брат)	40000–45000
ОГУ «УГОЧСПБ ТО», 8 (38246) 21305	Бухгалтер	34000
Западно-сибирский филиал АО «Федеральная пассажирская компания», 8 (3822) 798055, 8 (903) 9141347	Проводник пассажирского вагона	62000–67000

МКОУ «Черноярская средняя общеобразовательная школа», 8 (960) 9743160	Педагог-психолог	29236
МКДОУ «Детский сад «Ромашка», 8 (38246) 21969	Педагог-психолог	40392
Администрация Берегаевского сельского поселения, 8 (38246) 33189	Рабочий по благоустройству населённых пунктов	40392
Администрация Черноярского сельского поселения, 8 (38246) 31142	Младший экономист по финансовой работе	34636
ФКУ «Военный комиссариат Томской области», 8 (913) 4053941	Водитель автомобиля категорий С, Д, Е	204000
	Военнослужащий	204000
	Командир боевой машины, командир танка	204000
	Механик-водитель	204000

ШЕГАРСКИЙ РАЙОН

МКОУ «Шегарская средняя общеобразовательная школа №2», 8 (38247) 23073	Подсобный рабочий	29200
	Учитель (преподаватель) математики	30000
	Педагог-психолог	29500
	Заместитель директора по учебно-воспитательной работе	40000
	Рабочий по комплексному обслуживанию и ремонту зданий	29500
	Водитель автомобиля	30000
	Инженер-программист	29500
ОГАУ «Дом-интернат для престарелых и инвалидов «Лесная дача», 8 (38247) 42244	Фармацевт	35000
	Штукатур	29172
	Подсобный рабочий	29172
	Психолог	30000
	Кухонный рабочий	29172
	Врач-терапевт	70000
	Медицинская сестра (брат)	50000–57000
	Повар	29172
	Слесарь-ремонтник	30000
	Врач-невролог	50000
	Слесарь-электрик по ремонту электрооборудования	30000
	Рабочий по комплексному обслуживанию и ремонту зданий	29172
	Инженер по охране труда	29172
МКУДО «Центр детского творчества», 8 (3824) 722939, 8 (913) 8151941	Педагог-организатор	30000
	Педагог дополнительного образования	30000
МКУК «Шегарская ЦКС», 8 (38247) 22703	Руководитель клубного формирования	29172
	Режиссёр	29172
	Методист	29172
МКУ «Администрация Побединского сельского поселения», 8 (38247) 42151	Рабочий по благоустройству населённых пунктов	29172
ОГАУ «ДСО «ЗАБОТА», 8 (38247) 35113	Заместитель директора по медицинской деятельности	29172
	Врач-терапевт	80000
	Врач-психиатр	80000
	Мастер службы	29172
	Водитель автомобиля	29172
	Младшая медицинская сестра (брат) по уходу за больными	57200
	Парикмахер	29172
	Заведующий баней	29172
	Воспитатель	29172
	Сиделка	30000
	Старшая медицинская сестра (брат)	55000
	Бухгалтер	29172
	Инструктор по лечебной физической культуре	29172
ОГАУЗ «Шегарская районная больница», 8 (38247) 21147 доб. 1014	Медицинская сестра (брат)	35000
	Фельдшер-лаборант	37600
	Врач общей практики	50000
	Врач-невролог	41000
	Врач-статистик	31000
	Врач анестезиолог-реаниматолог	52000
	Врач-онколог	50000
	Врач-инфекционист	50000
	Фармацевт	35000
	Лаборант	37600
	Врач акушер-гинеколог	45000
	Врач ультразвуковой диагностики	50000
	Заместитель главного врача по хозяйственным вопросам	40000
	Фельдшер скорой медицинской помощи	35200
	Начальник секретной части (заведующий делопроизводством)	29200
	Врач-терапевт участковый	50000
	Врач-хирург	50000
	Начальник мобилизационной подготовки и мобилизации	29200
	Уборщик(ца) служебных помещений	29200
	Рабочий по комплексному обслуживанию и ремонту зданий	29200
	Врач клинической лабораторной диагностики	50000
МКОУ «Шегарская средняя общеобразовательная школа №1», 8 (952) 1591403, 8 (38247) 22640	Учитель (преподаватель) математики	29172
	Учитель (преподаватель) русского языка и литературы	29172
	Педагог-психолог	29172
ОГБПОУ «Шегарский техникум индустриальных технологий», 8 (38247) 23993	Учитель (преподаватель) математики	40000
	Водитель автомобиля	30000
	Мастер производственного обучения	40000
	Методист	31500
	Слесарь-сантехник	29172

МКДОУ «Шегарский детский сад №1 комбинированного вида», 8 (38247) 21106	Музыкальный руководитель	29172
	Педагог-психолог	29172
	Воспитатель	29172
	Повар	29172
ОГАУ «Томсклес», 8 (3822) 262864	Участковый лесничий	36000
МКУ «Администрация Северного сельского поселения», 8 (901) 6125784	Рабочий по комплексному обслуживанию и ремонту зданий	29172
ЗАО «Шегарское АТП», 73824721501	Водитель автомобиля	30000
	Механик	30000
МКУ «Администрация Баткатского сельского поселения», 8 (952) 8078697	Ведущий специалист по ЖКХ и муниципальной собственности	29172
	Водитель автомобиля	29172
ОГБОУ «Шегарская школа-интернат для обучающихся с ограниченными возможностями здоровья», 8 (38247) 42204	Повар	29172
ОГКУ «Центр социальной поддержки населения Шегарского района», 8 (38247) 45130	Специалист по назначению, выплате мер социальной поддержки	29172
МКУК «Шегарская межпосёлочная централизованная библиотечная система», 8 (38247) 21607	Библиограф	31600
ООО «Агрофирма «Межениновская», 8 (952) 6798283, 8 (38247) 34160	Тракторист-машинист	60000
МКУ «Администрация Шегарского района», 8 (38247) 21733	Уборщик(ца) служебных помещений	29200
	Специалист отдела по вопросам землеустройства	29200
	Ведущий специалист отдела контрактной службы	30500
	Главный специалист по начислению пособий по опеке и попечительству	34500
	Водитель автомобиля	29200
	Начальник управления образования администрации Шегарского района	55000
	Старший инженер-электроник	29200
	Специалист экономического отдела	29200
	Специалист по работе с обращениями граждан и документоведению	29200
	Главный специалист по опеке и попечительству	34500
	Главный специалист по ЖКХ и экологии	34000
	Заместитель начальника опеки и попечительства	37000
МКУДО «Центр детского творчества», 8 (38247) 22939, 8 (913) 8151941	Педагог-организатор	30000
	Педагог дополнительного образования	30000
ОГУ «УГОЧСПБ ТО», 8 (913) 8076833	Пожарный водитель	29172
	Пожарный государственной противопожарной службы	35121
Филиал ФГУП «Охрана» Росгвардии по Томской области, 8 (913) 8668331	Электромонтёр охранно-пожарной сигнализации	29172
ПАО «Россети Томск», 8 (3822) 277918	Электромонтёр по техническому обслуживанию и ремонту устройств РЗА в Шегарский РЭС	34400
ОГБУЗ «Бюро судебно-медицинской экспертизы Томской области», 8 (3822) 430592	Лаборант Шегарского межрайонного отделения судебно-медицинской экспертизы	40000–50000
Западно-сибирский филиал АО «Федеральная пассажирская компания», 8 (3822) 798055, 8 (903) 9141347	Проводник пассажирского вагона	62000
ОГБУЗ «Территориальный центр медицины катастроф», 8 (3822) 907014	Провизор	44000
КПКГ «Сибирский кредит», 8 (909) 5422173	Кредитный специалист	30000
ООО УК «Успех», 8 (38247) 22193	Слесарь по обслуживанию тепловых сетей	29000
	Главный инженер	70000
	Мастер по эксплуатации тепловых сетей	40000
Военный комиссариат Шегарского и Кожевниковского районов Томской обалсти, 8 (38247) 22844	Механик водитель	55000–210000
	Военнослужащий	55000–210000
	Водитель автомобиля категории С, Д, Е	55000–210000
МКП «Комфорт»	Электромонтёр	40000
	Машинист бульдозера	40000
ООО «ТДЗ Добрый исток», 8 (952) 7565664	Заточник деревообрабатывающего инструмента	40000
	Сортировщик и укладчик пиломатериала	35000
	Помощник станочника	30000
	Станочник деревообрабатывающих станков	40000
	Оператор сушильного оборудования	40000
МКОУ «Гусевская средняя общеобразовательная школа», 8 (960) 9795388	Учитель (преподаватель) математики	30000

ЧАИНСКИЙ РАЙОН

Западно-сибирский филиал АО «Федеральная пассажирская компания», 8 (38227) 98055, 8 (903) 9141347	Проводник пассажирского вагона	62000–69000
ОГБУЗ «Чаинская районная больница», 8 (923) 4490277,	Врач-хирург	80000–100000
	Врач психиатр-нарколог	75000–85000
	Врач-терапевт	75000–100000
Управление образования администрации Чаинского района, chayroo@mail.ru	Главный специалист опеки и попечительства	46000–50000

ТОМСК И ТОМСКИЙ РАЙОН

АО «НПФ «Микран»	Инженер-электроник	80000–120000
АО «Томскнефтепродукт» ВНК	Механик	50000
	Оператор-кассир	30000–50000
АО «ТомскРТС»	Стропальщик	40000–44000
	Электромонтёр	40000–52100
АО «ТЭМЗ»	Слесарь-инструментальщик	50000–60000
ИП Оникиенко Р. Е. (магазин «Белый кролик»)	Продавец	32000–36000
МАДОУ «Детский сад №13»	Делопроизводитель	35000–38000
МАОУ «Средняя общеобразовательная школа №15 им. Г.Е. Николаевой»	Заведующий хозяйством	35000–38000

МБОУ «Основная общеобразовательная школа №45» г. Томска	Директор школы / заместитель директора школы	45900–62000
ОГАУ «ЦМП ТО»	Делопроизводитель	42500
	Юрисконсульт	42500
ОГАУЗ «ТКПБ»	Буфетчик	36465
	Врач-терапевт	91590
ОГБУ «Служба хозяйственного обеспечения»	Маляр строительный (мастер декоративных работ)	43000
ОГБУЗ «Детская инфекционная больница им. Г.Е. Сибирцева»	Врач анестезиолог-реаниматолог	65000–70000
	Врач-инфекционист	50000–60000
ОГБУЗ «Томский областной центр по профилактике и борьбе со СПИД и другими инфекционными заболеваниями»	Лаборант	43200
	Провизор-технолог	72900
ОГКУ «Центр занятости населения Томской области»	Специалист по персоналу	50000–55000
ООО « ТД «Вартом» (торговля элементами питания)	Бухгалтер	38200–45000
ООО «Агроторг» (сеть магазинов «Пятёрочка»)	Администратор	50000–70000
ООО «ЗАВОД ЖБК-40»	Формовщик железобетонных изделий и конструкций	60000–64500
ООО «Завод ПСА «ЭлеСи»	Инженер-электроник	70000–120000
	Оператор намоточного станка	40000–50000
	Руководитель конструкторского отдела	75000–90000
ООО «ЗКПД ТДСК»	Системный администратор	55000–70000
	Фельдшер	30000
ООО «Компания «Адмиралъ» (салон мототехники Motovezdehod)	Менеджер по продаже товаров	50000–100000
ООО «Лента»	Заместитель руководителя секции «Напитки»	54200–65600
	Повар-универсал	56000–65000
ООО «На ощупь» (клиника незрячих массажистов)	Оператор	30000
ООО «Томские мебельные фасады»	Наладчик деревообрабатывающего оборудования	70000–100000
ООО «ЧОП «Барс»	Охранник-водитель ГБР	63000–66000
ООО ТД ОАО «Томскоблгаз»	Ведущий юрисконсульт	46000
Региональный операционный офис «Томский» Банк ВТБ (ПАО)	Клиентский менеджер	70000–100000
ООО ТНПВО «СИАМ»	Инженер-конструктор	60000
	Программист	40000
Томского ЛПУМГ ООО «Газпром трансгаз Томск»	Электросварщик ручной сварки	80000–100000
УМП «Спецавтохозяйство г. Томска»	Главный специалист по закупкам	54362
Управление социальной политики администрации города Томска	Специалист контрольно-организационного отдела	35000–40000
ФБУ «Томский ЦСМ»	Инженер по метрологии	45000–50000
ФГАОУ ВО «ТУСУР»	Юрисконсульт контрактной службы	60000
ФГАОУ ВО «НИ ТПУ»	Эксперт отдела земельных и имущественных отношений	52000
Филиал «Томское управление по организации общественного питания» ООО «Газпром Питание»	Кухонный рабочий	30000–31000
Филиал АО «МАКС-М»	Инспектор по работе с застрахованными	30000
Филиал ОАО «РЖД»	Дежурный по железнодорожной станции	60000–65000
ФКУ ИК-4 УФСИН России по Томской области	Водитель автомобиля	30000

СЕВЕРСК

ИП Байбуганов С.Г., 8 (3823) 564347	Повар	33660
МБЭУ ЗАТО Северск, 8 (962) 7807453	Тракторист	53271
ООО «Деревенское молочко», 8 (3823) 533106, 8 (961) 0980842	Грузчик	40000
ООО «Деталь Проект» ОП «Северск», 8 (3823) 566919, 8 (923) 4116878	Бетонщик	55000
ООО «НПК «ВАБ-70», 8 (906) 1992681	Специалист по организации и нормированию труда	65000
ООО «ПСК «Томбат», 8 (905) 9902982	Разнорабочий	35000
ООО «Розница К-1» (ТС «Мария-Ра»), 8 (963) 5746612	Продавец продовольственных товаров	39700
ООО «Росич», 8 (913) 8502155	Водитель автобуса	80000
ООО «Северский бетон», 8 (903) 9553350	Оператор	80000–90000

Кадры решают всё в Томской области

Совет редакции газеты «Кадры решают всё в Томской области»

- **Светлана Грузных,** заместитель губернатора Томской области по социальной политике
- **Анна Гомозова,** начальник департамента труда и занятости населения Томской области
- **Юлия Терехова,** председатель комитета содействия занятости департамента труда и занятости населения Томской области
- **Татьяна Нараева,** главный редактор газеты «Кадры решают всё в Томской области»

0+

Учредитель — ООО «Издательский дом «Смелая версия».
Главный редактор — Татьяна Сергеевна Нараева.
Вёрстка — Е. Болдырева.
Корректура — О. Глебова.

Юридический адрес учредителя, издателя: 634021, г. Томск, ул. Кулагина, д. 29, кв. 35.
Адрес редакции: 634021, г. Томск, пр. Фрунзе, д. 232, офис 405.
Телефоны: 8 (913) 812 6010.
Эл. почта: smel.rs@mail.ru, www.smel.tomsk.ru

Газета информационного характера. Выходит с октября 2013 года, распространяется на территории Томской области бесплатно.

Рукописи не рецензируются и не возвращаются. Полное или частичное воспроизведение материалов, опубликованных в настоящем издании, допускается по согласованию с редакцией. Ссылка на газету обязательна. Мнения, высказанные авторами материалов, могут не совпадать с точкой зрения редакции. За достоверность опубликованной информации, точность приведённых цитат, а также за то, что материалы не содержат данных, не подлежащих открытой публикации, ответственность несут авторы материалов. Рекламируемые товары подлежат обязательной сертификации, услуги — лицензированию. Редакция не несёт ответственность за информацию, опубликованную в рекламных материалах.

Издание зарегистрировано в Управлении Федеральной службы по надзору в сфере связи, информационных технологий и массовых коммуникаций по Томской области. Свидетельство о регистрации ПИ № ТУ70-00315 от 14 октября 2013 года.

Отпечатано в ООО «Офсет центр», 634029, Россия, Томск, пер. Плеханова, 11.
Тел. 8 (3822) 510959, 8 (3822) 526515,
e-mail: 526515@mail.ru
Заказ № 535. Тираж 4 000 экз.
Сдано в печать по графику: 27.06.2025, 17.00.
Фактически: 27.06.2025, 17.00.
Дата выхода: 30.06.2025.