НОВОСТИ | РЫНОК ТРУДА | МНЕНИЯ | КОММЕНТАРИИ ЭКСПЕРТОВ | ВАКАНСИИ

Кадры решают всё в Томской области

№ 5 (133) 2025

ОБЛАСТНАЯ ГАЗЕТА С ИНФОРМАЦИОННЫМИ МАТЕРИАЛАМИ
ДЕПАРТАМЕНТА ТРУДА И ЗАНЯТОСТИ НАСЕЛЕНИЯ ТОМСКОЙ ОБЛАСТИ

Электронная версия газеты доступна на сайте RABOTA.TOMSK.RU

АКТУАЛЬНО

НОВЫЙ НАЦПРОЕКТ СУЩЕСТВЕННО УВЕЛИЧИТ ПОЛНОМОЧИЯ СЛУЖБЫ ЗАНЯТОСТИ

| с. 2



В кадровом центре «Работа России» Светлана Грузных представила HR-сообществу Томска новый национальный проект «Кадры»

АКТУАЛЬНО



ТОМСК СНОВА ЗАЯВИЛ О СЕБЕ КАК О РОССИЙСКОМ ЦЕНТРЕ ЦИФРОВЫХ ТЕХНОЛОГИЙ

| с. 3

На базе лаборатории промышленной робототехники НИ ТПУ стартовал региональный этап Всероссийского конкурса «Лучший по профессии» в номинации «Специалист по мехатронике и робототехнике»

ЛЮДИ ДЕЛА



Место найдётся для каждого

В Бакчарском районе на 100 процентов закрыты квотируемые рабочие места для инвалидов

| с. 4–5

ГИТ ИНФОРМИРУЕТ

ГОСУДАРСТВЕННАЯ ИНСПЕКЦИЯ ТРУДА В ТОМСКОЙ ОБЛАСТИ ИНФОРМИРУЕТ

ЛЕТО И ВРЕМЕННАЯ РАБОТА: БЫТЬ ИЛИ НЕ БЫТЬ?

Рассказываем, как оформить временное трудоустройство правильно

| с. 6–7

СУПЕРМАМА



Главное — уважение, понимание и помощь

Галина Воднева — мама пятерых детей, сотрудница экскурсионно-просветительского центра ТГУ

| с. 8–9

МИНУТКА ЗДОРОВЬЯ

Доктор Самойлова рассказывает, как позаботиться о здоровье эндокринной системы

| с. 10



14 мая в кадровом центре «Работа России» заместитель губернатора Томской области по социальной политике **Светлана ГРУЗНЫХ** представила HR-сообществу Томска новый национальный проект «Кадры», региональным куратором которого она является.



Новый нацпроект существенно увеличит полномочия службы занятости

Новый проект значительно расширил полномочия службы занятости по регулированию рынка труда, позволяя влиять на формирование контрольных цифр приёма и программ подготовки специалистов, на стимуляцию найма отдельных категорий граждан, а также на многое другое. В целом, НП «Кадры» подразделяется на четыре федеральных проекта: «Управление рынком труда», «Образование для рынка труда», «Активные меры содействия занятости» и «Человек труда». Проводимые в их рамках мероприятия призваны сбалансировать кадровые потоки и обеспечить гармоничное развитие всех отраслей российской экономики.



НП «Кадры» подразделяется на четыре федеральных проекта: «Управление рынком труда», «Образование для рынка труда», «Активные меры содействия занятости» и «Человек труда». Проводимые в их рамках мероприятия призваны сбалансировать кадровые потоки и обеспечить гармоничное развитие всех отраслей российской экономики.

ФП «Управление рынком труда» включает в себя работу по комплексной модернизации центров занятости, приведение их планировки и деятельности к единому стандарту — кадровых центров «Работа России». Это позволит расширить консультативную функцию службы занятости и объединить граждан в поиске работы и смене карьерной траектории по возрастным и социальным категориям, вне зависимости от географии проживания. Также будут созданы молодёжные кадровые центры. Контролировать рынок труда поможет и тесное сотрудничество с предприятиями и организациями по прогнозированию потребностей в кадрах.

По ФП «Образование для рынка труда» предприятия и организации (все, без исключения, с 1 января 2026 года), направившие сотрудников на целевое обучение и повышение квалификации, смогут получить государственные субсидии. Также федеральный проект позволит активно получать востребованные профессии наиболее уязвимым на рынке труда категориям граждан. Будет активизироваться воздействующая профориентационная модель для увеличения кадровых потоков в отрасли, испытывающие стабильный кадровый голод.

ФП «Активные меры содействия занятости» подразумевает, в числе прочего, значительные выплаты при трудоустройстве участников СВО и членов их семей, бывших военнослужащих и членов их семей, граждан с инвалидностью, одиноких и многодетных родителей, воспитывающих детей с инвалидностью, а также граждан, вернувшихся на свободу из мест не столь отдалённых.

Согласно ФП «Человек труда», будет проводиться широкая кампания по пропаганде наиболее востребованных профессий и специальностей, благодаря федеральным конкурсам «Лучший по профессии», фестивалям профессий, всероссийским ярмаркам вакансий и перезапуску проекта по промышленному туризму для граждан от 18 до 35 лет «Больше, чем работа».

Светлана Николаевна отметила, что конкуренция за кадры в последние годы носит не только межотраслевой, но и межрегиональный характер. Кадровая мобильность наблюдается, в том числе внутри федеральных округов. Заместитель губернатора призвала работодателей обратить более пристальное внимание на HR-брендинг рабочих мест и вопросы закрепления кадров на предприятиях.





Томск снова заявил о себе как о российском центре цифровых технологии



21 мая на базе лаборатории промышленной робототехники НИ ТПУ стартовал региональный этап Всероссийского конкурса «Лучший по профессии» в номинации «Специалист по мехатронике и робототехнике». Участниками выступили шесть представителей крупных томских предприятий из реального сектора экономики в возрасте от 26 до 50 лет.

Конкурсанты прошли тестирование на знание основ мехатроники и робототехники, а также выполнили практическое задание на разработку программного кода в среде FAIRINO SimMachine и апробации предложенного решения на коллаборативном роботе. Задание заключалось в движении промышленного робота-манипулятора по траекториям различной сложности в симуляторе.

— Томск неспроста стал первой в России площадкой для проведения конкурса по этой номинации, — прокомментировал директор Инженерной школы информационных технологий и робототехники Томского политехнического университета **Александр ФАДЕЕВ**. — Лабораторией по промышленной робототехнике такого уровня оснащённости, кроме нас, в России располагает разве что Иннополис близ Казани. Без преувеличения мы готовим здесь уникальных по отечественным меркам специалистов, востребованных в самых разных отраслях. Сознавая свою ответственность, мы планируем ежегодно наращивать набор по данной специальности, чтобы обеспечить страну столь дефицитными инженерными кадрами высочайшей квалификации.



Александр Фадеев
Фото: пресс-центр ТПУ

— Совсем недавно в Москве на награждении победителей премии в области искусственного интеллекта AI Awards 2025 Томская область удостоилась награды в номинации «За особый вклад в развитие искусственного интеллекта», и вот Томск снова заявляет о себе как об одном из российских центров развития цифровых технологий, — сказала начальник департамента труда и занятости населения Томской области **Анна ГОМОЗОВА**. — Уверена, сегодняшний победитель ярко заявит о себе 23–25 сентября на федеральном этапе, который также пройдёт в Томске, на площадке Международного культурного центра Томского политехнического университета.

Напомним, что конкурс «Лучший по профессии» ежегодно проводится Министерством труда и социальной защиты Российской Федерации совместно с профсоюзами и работодателями, начиная с 2012 года. Главная его цель — повышение престижа наиболее востребованных в российской национальной экономике профессий, совершенствование профессиональных знаний отраслевиков и их методов работы.

В 2025-м заявлено уже 20 номинаций. Представители нашего региона покажут себя в шести из них. Кроме специалистов по мехатронике и робототехнике, они поборются за звание лучших швей, сварщиков, зоотехников и агрономов. Также томичи примут участие в номинации «Второй старт», где состязаются граждане, прошедшие переобучение и работающие по своей новой профессии.

Традиционно победители федерального этапа конкурса получают денежные призы. Один миллион рублей — за первое, 500 тысяч — за второе и 300 тысяч рублей — на третье место.

ИТОГИ ТОМСКОГО РЕГИОНАЛЬНОГО ЭТАПА ВСЕРОССИЙСКОГО КОНКУРСА «ЛУЧШИЙ ПО ПРОФЕССИИ» В НОМИНАЦИИ «СПЕЦИАЛИСТ ПО МЕХАТРОНИКЕ И РОБОТОТЕХНИКЕ»

- **I место – Никита КИСЕЛЁВ,** наладчик станков и манипуляторов с программным управлением АО «ТОМЗЭЛ»
- **II место – Вадим ШЕРОНОВ,** наладчик станков и манипуляторов с программным управлением АО «ТЭТЗ»
- **III место – Кирилл МИХАСЕВ,** оператор станков с программным управлением IV разряда АО «ТОМЗЭЛ»



ФОТО: МАКСИМ КОБЗЕВ

Место найдётся для каждого

В Бакчарском районе ещё в прошлом году все организации, попадающие под квотирование рабочих мест для людей с инвалидностью, на 100 процентов закрыли свои квоты. И это при том, что работы не так много на территории района, и все работодатели — на перечёт. Как удаётся добиться столь позитивных результатов?

Текст: Татьяна НАРАЕВА
Фото: Максим КОБЗЕВ, служба занятости Томской области

Трудоустройство тех, чьи возможности объективно ограничены,— отдельная история в работе службы занятости. Особенно, в районах области, где вполне здоровые, абсолютно трудоспособные люди не всегда могут в полной мере реализовать свои профессиональные устремления и амбиции. Поэтому замечательно, когда рабочее место находится для желающего трудиться человека с инвалидностью.

Виктор Черепанов получил травму ноги в молодости, в 1989 году. Работая водителем, попал в ДТП. С тех пор одна нога не гнётся, но для него это не стало поводом для отказа от активного поиска своего места в жизни.

Почти десять лет он возглавлял Дом культуры в Вавиловке, проводил культурные мероприятия, сплачивал коллектив. Потом по семейным обстоятельствам переехал в Бакчар, пришлось пройти переобучение, чтобы устроиться на действовавший тогда маслозавод машинистом холодильных установок. Далее трудился охранником в Бакчарском филиале Кривошеинского агропромышленного техникума. Когда сократили всех нелицензированных специалистов в этой сфере, казался снова без работы.

— Я благодарен службе занятости за неравнодушное отношение, особенно, Ирине Александровне Александровой,— делится Виктор Петрович.— Всегда выслушает, посоветует что-нибудь полезное, поможет. Так, пару лет назад по её совету отправился на ярмарку вакансий и там договорился о приёме на работу в летний период на предприятие.

Я благодарен службе занятости за неравнодушное отношение, особенно, Ирине Александровне Александровой,— делится Виктор Петрович.— Всегда выслушает, посоветует что-нибудь полезное, поможет. Так, пару лет назад по её совету отправился на ярмарку вакансий и там договорился о приёме на работу в летний период на предприятие.

Кадровый специалист АО «Бакчарское» (более известного как Опорный пункт северного садоводства, где издавна разводят плодовые кустарники) Татьяна Турова комментирует выбор работника:

— Каждый год в сезон мы принимаем до 80 человек. Очень часто это молодёжь, желающая подработать в каникулярное время, старшее поколение в поисках дополнительного дохода, мамочки в декрете. К счастью, служба занятости регулярно накануне устраивает ярмарку вакансий, и у нас всегда есть возможность быстро укомплектоваться кадрами для горячей поры. С подбором персонала большой проблемы нет. На селе все люди знают друг друга — лично или через кого-то. В ходу, можно сказать, индивидуальный подход. Кроме добросовестности и отсутствия вредных привычек обращаем внимание на стремление само-

го человека трудоустроиться. Замотивированных людей сразу видно. Виктор Петрович — человек с активной жизненной позицией, поэтому, когда служба занятости обратилась с просьбой о его хотя бы временном трудоустройстве, мы пошли навстречу. Ежегодно одного-двух человек с инвалидностью наше предприятие берёт сторожами в сельскохозяйственный сезон.

Солидарна с вышесказанным директор Центра помощи детям, оставшимся без попечения родителей, Бакчарского района Ольга Тесленок:

— Служба занятости — наш давний и добрый друг. С их помощью мы трудоустраиваем наших воспитанников на временную и постоянную работу, а также когда требуется консультация, помощь в подборе специалистов.

Четыре года назад из службы занятости поступила просьба взять на работу многодетную мамочку с инвалидностью Анжелику Абдюшеву. Пришлось специально для этого переквотировать рабочее место, чтобы принять её сторожем. Сначала временно, а потом, видя добросовестность и ответственность человека, постоянно. Через пару лет, в связи с тем, что на этой должности стали трудиться только лицензированные специалисты, мы снова переквотировали под Анжелику Витальевну место уборщика служебных помещений. И с тех пор она отвечает на чистоту и уют в нашем центре.





АО «Бакчарское». Фото: Максим Кобзев

Каждый год в сезон мы принимаем до 80 человек. Очень часто это молодёжь, желающая подработать в каникулярное время, старшее поколение в поисках дополнительного дохода, мамочки в декрете. К счастью, служба занятости регулярно накануне устраивает ярмарку вакансий, и у нас всегда есть возможность быстро укомплектоваться кадрами для горячей поры.

Нам повезло: Анжелику Витальевна — очень добрый и отзывчивый человек. Она — больше, чем уборщица. С каким теплом и участием она относится к воспитанникам и коллегам! Всегда поможет, откликнется, всегда поучаствует вместе со всеми в наших мероприятиях. Её доброты хватает на каждого. Мы рады, что ей так нравится у нас работать!

Что касается наших деток, то огромное спасибо сотрудникам службы занятости за то, что они активно участвуют в трудоустройстве наших воспитанников на летний период, хотя работодателей не так много в районе, и они все — на перечёт. В основном, конечно, ребята летом трудятся у нас — убирают помещения, участвуют в благоустройстве территории. Но в прошлом году два наших подростка трудились в центре занятости и ещё два — в библиотеке. Ребята не просто помогали поддерживать порядок, сберечь книги, они выполняли небольшие поручения, получали бесценный опыт социализации в коллективе, учились налаживать коммуникации со взрослыми коллегами. А это, согласитесь, дорогого стоит.

Что касается наших деток, то огромное спасибо сотрудникам службы занятости за то, что они активно участвуют в трудоустройстве наших воспитанников на летний период, хотя работодателей не так много в районе, и они все — на перечёт. В основном, конечно, ребята летом трудятся у нас — убирают помещения, участвуют в благоустройстве территории. Но в прошлом году два наших подростка трудились в центре занятости и ещё два — в библиотеке. Ребята не просто помогали поддерживать порядок, сберечь книги, они выполняли небольшие поручения, получали бесценный опыт социализации в коллективе, учились налаживать коммуникации со взрослыми коллегами.





Подрастающее поколение трудится над благоустройством территории

Но не только районный центр богат такими историями. В администрации Парбигского сельского поселения, например, временно работает Римма Моисеева она тоже многодетная мамочка с инвалидностью, но четвёртый год прекрасно справляется с уборкой служебных помещений, когда основной работник уходит в очередной отпуск. И это несмотря на декретный отпуск по уходу за третьим ребёнком. Сейчас её малышке два года.

Глава поселения Наталья Кедровская рассказывает, что Римма Владимировна регулярно заходит поздороваться и спросить, всё ли в силе на это лето. И ей всегда рады, потому что её надёжность как работника только радует. И не надо никого искать на замену.

Наталья Борисовна тоже отмечает проактивную позицию службы занятости в районе. Неравнодушное отношение к людям, желание сделать свою работу как можно лучше, скрупулёзность в оформлении трудовых отношений — разве это не достойно уважения?

ГОСУДАРСТВЕННАЯ ИНСПЕКЦИЯ ТРУДА В ТОМСКОЙ ОБЛАСТИ ИНФОРМИРУЕТ

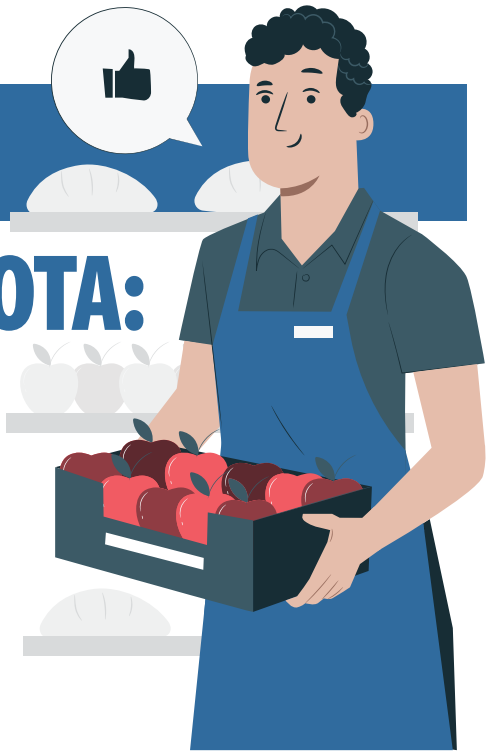

ЛЕТО И ВРЕМЕННАЯ РАБОТА: БЫТЬ ИЛИ НЕ БЫТЬ?

ОФОРМЛЯЕМ ВРЕМЕННОЕ ТРУДОУСТРОЙСТВО ПРАВИЛЬНО

Лето — отличное время трудоустроиться, пусть и временно, на работу. Возможно, вы всегда хотели попасть на это предприятие, но как-то не получалось. А может быть, вам чем-то нужно заполнить паузу на основной работе? Лето — в помощь!

Трудовым законодательством вполне правомерно предусмотрена возможность заключения срочных трудовых договоров (ст. 59 ТК РФ). И вроде, всё урегулировано, но всё же нередко нарушения требований Трудового кодекса при временном трудоустройстве связаны с оформлением приёма и увольнения работников. Так что отнеситесь ответственно к оформлению своих временных трудовых отношений.

Условно оформление приёма на работу можно разделить на два этапа. На **первом следует добросовестно собрать документы**, необходимые для трудоустройства, часть из которых касается фактического допуска работника к тем или иным видам работ.

Например, в соответствии с Приложением №2 Приказа Минздрава России от 20.05.2022 N342н «Об утверждении порядка прохождения обязательного психиатрического освидетельствования работниками, осуществляющими отдельные виды деятельности, его периодичности, а также видов деятельности, при осуществлении которых проводится психиатрическое освидетельствование». Например, деятельность по присмотру и уходу за детьми является одним из них. Повторное прохождение освидетельствования работником не требуется в случае, если работник поступает на работу по виду деятельности, по которому ранее проходил освидетельствование (но не позднее двух лет) и по состоянию психического здоровья был пригоден к выполнению указанного вида деятельности.



Кроме того, имеется запрет на допуск работодателями сферы детского отдыха и оздоровления лиц, имеющих или имевших судимость, а также подвергавшихся уголовному преследованию. В связи с этим следует обратить внимание на требования статей 331 и 351.1 Трудового кодекса РФ.

Второй этап связан с непосредственным заключением трудового договора.

Обратите внимание! В соответствии со ст. 70 ТК РФ для лиц, заключающих трудовой договор на срок до двух месяцев, испытание при приёме на работу не устанавливается. При заключении трудового договора на срок от двух до шести месяцев испытание не может превышать двух недель.

Кроме общих оснований для расторжения трудового договора с работником, таких как прекращение трудового договора по инициативе работника, инициативе работодателя или по соглашению сторон трудовых отношений, законодательно установлены отдельные требования к прекращению трудового договора в связи с истечением срока действия.

Так, зачастую работодатели забывают о том, что при прекращении трудового договора в связи с истечением срока действия, **работодателю необходимо в письменной форме не менее чем за три календарных дня до увольнения уведомить работника об этом**. Исключением из этого правила являются случаи, когда истекает срок действия срочного трудового договора, который заключён на время исполнения обязанностей отсутствующего работника.

РАБОТНИКА НЕОБХОДИМО ОЗНАКОМИТЬ С ПРИКАЗОМ ОБ УВОЛЬНЕНИИ ЛИБО ПРОИЗВЕСТИ НА ПРИКАЗЕ СООТВЕТСТВУЮЩУЮ НАДПИСЬ О ТОМ, ЧТО РАБОТНИКА НЕ ПРЕДСТАВИЛОСЬ ВОЗМОЖНЫМ ОЗНАКОМИТЬ С СОДЕРЖАНИЕМ ДАННОГО ПРИКАЗА.

В случае, если в день прекращения трудового договора выдать работнику трудовую книжку (предоставить сведения о трудовой деятельности) невозможно, работодатель обязан направить работнику уведомление о необходимости явиться за трудовой книжкой либо дать согласие на отправление её по почте или направить работнику по почте заказным письмом с уведомлением сведения о трудовой деятельности, заверенные в установленном законом порядке.

Со дня направления указанных уведомления или письма работодатель освобождается от ответственности за задержку выдачи трудовой книжки или предоставления сведений о трудовой деятельности (ст. 84.1 Трудового кодекса РФ).

Передача в территориальное отделение СФР сведений о трудовой деятельности работника при приёме и увольнении работника осуществляется **не позднее рабочего дня, следующего за днём издания приказа** (распоряжения), иного документа, принятия решения, которые подтверждают прекращение трудовых отношений (п. 2 ч. 5 ст. 11 Федерального закона от 01.04.1996 N27-ФЗ «Об индивидуальном (персонифицированном) учёте в системах обязательного пенсионного страхования и обязательного социального страхования»; ч. 2 ст. 15.33.2 КоАП РФ).

ПРОБЛЕМЫ ЗАКЛЮЧЕНИЯ СРОЧНЫХ ТРУДОВЫХ ДОГОВОРОВ

При заключении срочного трудового договора следует руководствоваться требованиями статьи 59 Трудового кодекса РФ, в том числе о том, что запрещается заключение срочных трудовых договоров в целях уклонения от предоставления прав и гарантий, предусмотренных для работников, с которыми заключается трудовой договор на неопределённый срок.

Также запрещено заключение договоров гражданско-правового характера (ГПХ) фактически регулирующих трудовые отношения между работником и работодателем. В случае установления в судебном порядке данного факта, к таким отношениям применяются положения трудового законодательства.

СЕЗОННЫЕ РАБОТЫ

Сезонными признаются работы, которые в силу климатических и иных природных условий выполняются в течение определённого периода (сезона), не превышающего, как правило, шести месяцев (ст. 393 ТК РФ).

В некоторых случаях продолжительность сезонных работ может превышать шесть месяцев. Перечень таких сезонных работ, а также максимальная их продолжительность устанавливаются отраслевыми соглашениями. Продолжительность сезонных работ исчисляется месяцами. Конкретные даты их начала и окончания сезонные работы не имеют. Законом не установлена минимальная продолжительность сезонных работ.

УСЛОВИЕ О СЕЗОННОМ ХАРАКТЕРЕ РАБОТЫ ДОЛЖНО БЫТЬ УКАЗАНО В ТРУДОВОМ ДОГОВОРЕ!

МОБИЛИЗАЦИЯ И ВОЕННАЯ СЛУЖБА ПО КОНТРАКТУ

В связи с этим необходимо учитывать положение статьи 351.7 Трудового кодекса РФ, регулирующей особенности обеспечения трудовых прав работников, призванных на военную службу по мобилизации, направленных на службу в войска национальной гвардии Российской Федерации по мобилизации или поступивших на военную службу по контракту в период мобилизации, в период военного положения или в военное время либо заключивших контракт о добровольном содействии в выполнении задач, возложенных на Вооруженные Силы Российской Федерации или войска национальной гвардии Российской Федерации.

ТАК, ПРИ ОТСУТСТВИИ ОСНОВАНИЙ ДЛЯ ПРЕКРАЩЕНИЯ СРОЧНОГО ТРУДОВОГО ДОГОВОРА, ПРЕДУСМОТРЕННЫХ ЧАСТЬЮ ОДИННАДЦАТОЙ НАСТОЯЩЕЙ СТАТЬИ, СРОЧНЫЙ ТРУДОВОЙ ДОГОВОР ВОЗОБНОВЛЯЕТСЯ НА ПЕРИОД, РАВНЫЙ ОСТАТКУ СРОКА ДЕЙСТВИЯ ДАННОГО ТРУДОВОГО ДОГОВОРА, ИСЧИСЛЯЕМОГО НА ДЕНЬ ПРИОСТАНОВЛЕНИЯ ЕГО ДЕЙСТВИЯ.

Жители Томской области могут проголосовать за лучшего «Народного почтальона»

На официальной странице Почты России в социальной сети «ВКонтакте» дан старт интернет-голосованию за «Народного почтальона». Это специальная номинация всероссийского конкурса «Земский почтальон». Жители Томской области могут выбрать своего претендента на победу.



По сообщению пресс-службы УФПС Томской области АО «Почта России»

Всероссийский конкурс «Земский почтальон» проводится впервые. В нём участвуют почтальоны из 86 регионов страны. Победитель конкурса получит денежный приз в размере 250 тысяч рублей, а «Народный почтальон», который будет выбран в результате интернет-голосования,— 150 тысяч рублей.

Проголосовать за одного из почтальонов Сибирского федерального округа можно с 12 мая по 5 июня 2025 г. по ссылке:

В этом же разделе голосования представлены истории почтальонов Приволжского, Северо-Западного и Уральского федеральных округов. Голосование за представителей Дальневосточного, Северо-Кавказского, Центрального и Южного федеральных округов доступно по ссылке:

Все почтальоны — победители региональных этапов конкурса. В финале конкурса 86 человек.

Томскую область представляет Пётр Богатырёв из села Молчаново. Работе в Почте России он посвятил 20 лет. В зону его обслуживания попадают десятки населённых пунктов Молчановского района, включая самые отдалённые и малонаселённые сёла, посёлки и деревни. Пётр Богатырёв доставляет на дом сельчанам не только посылки, письма, печатные издания и денежные выплаты, но и продукты питания, поскольку в некоторых населённых пунктах нет даже магазинов. Во время весенне-осенней распутицы, когда реки выходят из берегов и затапливают проезжую часть, полностью перекрывая путь почтовому автомобилю, почтальону приходится добираться до населённого пункта пешком, надев забродки или даже рыбацкий костюм.

Организаторы конкурса — федеральный партийный проект «Единой России» «Российское село» и общероссийская молодёжная организация «Российский союз сельской молодёжи». Победителей конкурса объявят 6 июня в Москве на Форуме тружеников села.



Томскую область представляет Пётр Богатырёв из села Молчаново. Работе в Почте России он посвятил 20 лет. В зону его обслуживания попадают десятки населённых пунктов Молчановского района, включая самые отдалённые и малонаселённые сёла, посёлки и деревни.


ФОТО: ПРЕСС-СЛУЖБА ТГУ

Главное — уважение, понимание и помощь

Текст: Татьяна НАРАЕВА
Фото предоставлены героиней статьи

А вы знали, что на заре работы Томского государственного университета, как это было принято тогда во всех вузах Российской империи, кроме преподавателей, студентов курировали такие специалисты, как педели? Педель не ходил на занятия, ему достаточно было спуститься в гардероб. По верхней одежде, оставленной там, этот строгий надсмотрщик определял, кого сегодня нет на занятиях, и выяснял, почему. Благо, первый набор студентов в ТГУ составлял всего 72 человека,— небольшая «епархия»...

Благословенным майским днём мы сидим на скамеечке в ботаническом саду ТГУ, на самом солнцепёке и радуемся теплу. Моя собеседница Галина Георгиевна Воднева — красивая чудесной зрелой красотой, стройная, улыбчивая, интеллигентная женщина, методист экскурсионно-просветительского центра университета. По ней сложно сходу сказать, что она — мама пятерых, теперь уже взрослых детей. Мы непринуждённо болтаем обо всём на свете, потому что весна, солнце и беседа с интересным человеком, знающим так много, располагают к свободному общению.

Ровно 35 лет назад, так же в мае, она училась в ТГУ на третьем курсе геолого-географического факультета, куда поступила после педагогического училища, и на дискотеке в общежитии ТУСУР встретила своего будущего мужа. Сергей учился на радиофизическом факультете классического университета. Между ними возникло взаимное притяжение.

Летом Галина уехала на практику в лагерь, и Сергей неожиданно приехал туда. Масла в огонь подлила подруга Лена:

— Серёжа всё время про тебя спрашивал.

— А разве он не твой ухажёр? — осведомилась Галя.

— Знаешь, у нас всё равно ничего не получится, а вы с ним поженитесь, и у вас всё будет хорошо.

И правда, Сергей всё время оказывался рядом. Особенно, когда требовалась помощь. И почти через полгода, в декабре они поженились. Следующим летом Галя родила Алину. Роды были тяжёлыми, и молодая мама твёрдо решила больше не рожать.

Однако через пять лет, снова забеременев и увидев радостную реакцию мужа, отступила от своего решения. Мальчик появился на свет легко, несмотря на вес в четыре с лишним килограмма. Услышанное в роддоме имя Богдан запало в душу Гали, но близкие имели другие намерения. Муж придумал свой вариант, как назвать сына, мама — свой. Жребий тянул глава семьи. И что бы вы думали? Богдан!

Парень стал настоящим созидателем. Окончил ТГАСУ по


Свадебная фотография Галины и Сергея

Ровно 35 лет назад, так же в мае, Галина Георгиевна училась в ТГУ на третьем курсе геолого-географического факультета, куда поступила после педагогического училища, и на дискотеке в общежитии ТУСУР встретила своего будущего мужа. Сергей учился на радиофизическом факультете классического университета. Между ними возникло взаимное притяжение.

специальности «Промышленное и гражданское строительство», пошёл в аспирантуру, параллельно трудится в строительной компании, преподаёт в родном вузе и облагораживает «родовое гнездо». Вместе с отцом планирует возвести красивую и функциональную баню. Есть и дальнейшие планы!

Через два года после брата родилась Вера. Наверное, в силу близкого возраста и ментальных корней их имён, брат и сестра сразу стали очень близки друг другу, и свою дружбу так и несут сквозь года. Вера тоже окончила ТГАСУ, работает высококвалифицированным инженером-проектировщиком в компании «СибТехПроект».

Младшие Марина и Мария — уже зуммеры. Родились в 2001 и 2006 годах. Обе девушки одарены художественными способностями. Марина планирует начать собственный бизнес по изготовлению кастомизированной одежды. Маша подумывает продолжить учёбу в вузе после колледжа. Самая старшая — Алина — профессионально растёт в торговле, заочно учится в Томском коммунально-строительном техникуме.

— Пятеро замечательных взрослых людей! Как это возможно, вырастить их и состояться профессионально? — спрашиваю я.

— Я росла у родителей одна, — делится Галина Георгиевна. — Папа — директор школы, мама — учительница. За мной всегда был глаз да глаз, и мне очень не хватало самостоятельности. Зато в детстве я с «белой» завистью смотрела на семью своей одноклассницы, где воспитывались сразу семеро детей. Они были очень дружны, во всём старались помогать друг другу, поддерживать, домашние дела выполняли быстро и сообща. В семье всегда царили согласие и веселье. На дни рождения они рисовали стенгазеты, собирали большой праздник. Если возникали трудности, то справлялись с ними все вместе. Их пример меня вдохновлял.

Но одно дело «трава за чужим забором», другое дело — собственная жизнь. Галина Георгиевна рассказывает, что только поддержка мужа, его надёжное плечо, доброта и понимание сделали возможным такое семейное чудо. Как тогда, в юности, он всегда был рядом. Радовался каждому ребёнку и старался быть хорошим папой. Кроме того, наша героиня с благодарностью вспоминает свою маму Зинаиду Фёдоровну, которая говорила: «Дал Бог ребёнка, даст и на ребёнка». Профессиональный педагог, она до последних дней посвятила свою жизнь доброму служению воспитания детей.



В этом году у супругов — коралловая свадьба. Как обычно, в этот день соберётся вся семья, будет домашний праздник, и дети снова скажут: «Спасибо за нашу жизнь, мы хотим такую же любовь и семью, как у вас». Как здорово, что у них — замечательный пример перед глазами!

Галина Георгиевна очень любит жизнь, и ей интересен мир вокруг. Особенно, родной Томск, который она продолжает изучать, как самую любопытную книгу на свете. Ещё в конце восьмидесятых она окончила курсы экскурсоводов при Центре туризма и с тех пор постоянно проводит экскурсии по городу для школьников и приезжих. В последние годы всё чаще встречаются иностранные гости.

Был период, когда героиня нашей истории более десяти лет работала преподавателем спецдисциплин в Томском экономико-промышленном колледже. Затем, отучившись, вела на дистанте во время пандемии занятия для малышей. Галина Георгиевна улыбается, вспоминая своих воспитанников из России, Италии, Америки.

Но живого общения энергичной женщине не хватало, и она решила устроиться в alma mater. Работа в экскурсионно-просветительском центре требует большой самоотдачи: в университете несколько музеев, проводятся экскурсии по главному корпусу, университетской роще, ботаническому саду. Благо, дети уже взрослые.

Она занимается организацией экскурсий для студентов и гостей города, ищет новые активности для того, чтобы заинтересовать их историей университета, его прошлым, настоящим и будущим.

— Университет — особое место для меня, — говорит Галина Георгиевна. — Он изменил в корне жизнь Томска, здесь всё дышит историей. Каждая аудитория, каждое деревце готово о чём-то поведать. ТГУ во все времена притягивало неординарных людей, именно поэтому Томск и стал колыбелью сибирской науки и просвещения. Я вспоминаю своих преподавателей — профессоров Алексея Анисимовича Земцова, Нину Степановну Евсееву, Ларису Борисовну Филандышеву. Стоило им войти в аудиторию, как воцарялась тишина. Такой харизмой, непререкаемым авторитетом они обладали. Хотелось ловить каждое их слово. Я рада, что лучшие традиции университета сохранились. Недавно, в рамках акции «Ночь в музеях ТГУ», состоялся цикл научно-популярных лекций профессоров классического университета.

Со смехом она рассказывает, что в XIX веке в столице выражали сомнения, что в Томском университете захочет учиться нужное количество студентов, что наберут профессуру, смогут обеспечить должное качество образования. Видели бы сейчас эти сомневающиеся, сколько тут учится молодёжи со всего мира, сколько замечательных выпускников вышло из этих стен!

У Галины Георгиевны выработался позитивный взгляд на жизнь. На всё она смотрит с оптимизмом. Только раз она немного погрустнела, когда я спросила, как пережили большой семьёй девяностые.

— Когда выходишь замуж, то думаешь, муж должен всегда быть опорой, он должен решать любые вопросы по щелчку. И по молодости не всегда представляем себе, что даже очень сильному мужчине требуется поддержка, что и у него могут возникать проблемы. Поэтому считаю, что главное — это уважение, понимание и помощь. Всё это и есть любовь. Умение находить в разных ситуациях нужные слова, чувствовать личные границы человека, проявлять понимание, когда он испытывает затруднения.

Добавлю от себя, что отец семейства сейчас успешно трудится сервисным специалистом в Газпроме. Но были сложные времена, которые Водневы благополучно пережили в любви и согласии.

В этом году у супругов — коралловая свадьба. Как обычно, в этот день соберётся вся семья, будет домашний праздник, и дети снова скажут: «Спасибо за нашу жизнь, мы хотим такую же любовь и семью, как у вас». Как здорово, что у них — замечательный пример перед глазами!

МИНУТКА ЗДОРОВЬЯ

С ДОКТОРОМ САМОЙЛОВОЙ



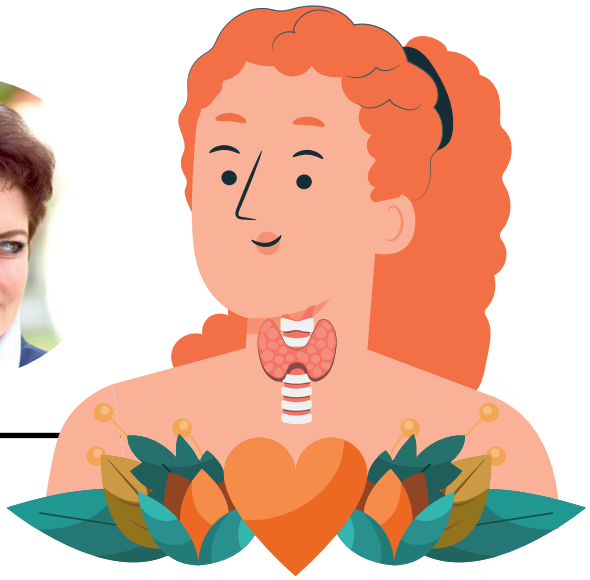

ПРАВИЛЬНОЕ ПИТАНИЕ – ФИЗИЧЕСКАЯ АКТИВНОСТЬ – КОНТРОЛЬ ВРЕДНЫХ ПРИВЫЧЕК И СТРЕССА – ЙОДПРОФИЛАКТИКА

КАК В ПОВСЕДНЕВНОЙ ЖИЗНИ ПОЗАБОТИТЬСЯ О ЗДОРОВЬЕ ЭНДОКРИННОЙ СИСТЕМЫ?

Эндокринная система, состоящая из ряда желёз внутренней секреции, очень важна для нашего организма, но отличается, можно сказать, большим коварством. Железы, сами по себе, не болят, поэтому не просто уловить нарушения в их работе. К тому же, они работают независимо от нашего желания и тренировать/укреплять их чрезвычайно сложно, а такие заболевания, как патология щитовидной железы, сахарный диабет или ожирение подкрадываются незаметно.

В данном случае очень важна гигиена здоровья в целом. Например, об ожирении следует говорить как о многофакторной проблеме. Неправильное питание, гиподинамия, нарушение сна – всё это влияет на наше телосложение, и нужно помнить, что даже небольшие, но систематические усилия могут дать хороший результат. Необязательно часами заниматься в спортзале. У всех разная потребность в движении, разные физические возможности. Вполне достаточно ежедневно ходить пешком, дышать свежим воздухом. Более 1000 метаболитов, включая гормоны и гормоноподобные вещества, в нашем организме активизируются при мышечной активности. И любая тренировка тренирует не только опорно-двигательный аппарат, но и – косвенно – эндокринную систему.

Также лучше отказаться от курения, частого употребления алкоголя, чтобы обеспечить нормальную работу сердечно-сосудистой системы и правильный обмен веществ. Важно правильно реагировать на стрессовые факторы, чтобы не перегружать надпочечники.

Неправильное питание, гиподинамия, нарушение сна — всё это влияет на наше телосложение, и нужно помнить, что даже небольшие, но систематические усилия могут дать хороший результат. Необязательно часами заниматься в спортзале. У всех разная потребность в движении, разные физические возможности. Вполне достаточно ежедневно ходить пешком, дышать свежим воздухом.

Чтобы избежать возникновения и развития патологии щитовидной железы, следует в течение всей жизни проводить йодпрофилактику, это значит использовать препараты или продукты, содержащие йод. Для восполнения суточной потребности в йоде достаточно употребления морской капусты, которая есть в каждом магазине и стоит недорого.

Не злоупотреблять жирной пищей, чтобы поберечь поджелудочную железу.

Но отдельно мне бы хотелось остановиться на щитовидной железе. Чтобы избежать возникновения и развития патологии, следует в течение всей жизни проводить йодпрофилактику, это значит использовать препараты или продукты, содержащие йод. Не спешите огорчаться, если вам не хватает средств на морскую рыбу или морепродукты. Для восполнения суточной потребности в йоде достаточно употребления морской капусты, которая есть в каждом магазине и стоит недорого.

Кроме того, весьма доступным продуктом является йодированная соль. Плюс этого продукта ещё и в том, что употребляя его, невозможно допустить избыточного потребления йода. Соли много не съешь. Кстати, сейчас соль йодируют при помощи йодата, который является устойчивым соединением. В связи с чем йодированную соль можно добавлять и в горячие блюда. Однако при длительном приготовлении того же супа всё же может наступать разрушение полезного вещества, поэтому я всё же рекомендую солить пищу после приготовления.

В любом случае, помните, что все системы организма тесно взаимосвязаны, поэтому заботясь о здоровом образе жизни в целом, вы заботитесь о каждой системе, в частности. Лето – отличное время, чтобы больше времени проводить на воздухе, гулять, плавать, бегать, наслаждаться солнцем и положительными эмоциями.

ЖЕЛАЮ ВАМ ПРОВЕСТИ ЭТО ВРЕМЯ С МАКСИМАЛЬНОЙ ПОЛЬЗОЙ, БУДЬТЕ ЗДОРОВЫ!

Вакансии всех сфер экономики

АЛЕКСАНДРОВСКИЙ РАЙОН

МКП «ТВС» Александровского сельского поселения, 8 (38255) 25284	Слесарь по ремонту оборудования тепловых сетей	44880
	Водитель автомобиля	44880
	Мастер котельной	55356
	Оператор котельной	44880
	Главный энергетик	63617
	Мастер участка (водоснабжения)	55356
	Электрогазосварщик	45967
МКОУ «Средняя общеобразовательная школа» с. Назино, 8 (38255) 42141	Учитель (преподаватель) иностранного языка	49368
ОГАУЗ «Александровская районная больница», 8 (38255) 24845	Врач-инфекционист	49368
	Медицинский психолог	49368
	Фельдшер	49368
	Врач-невролог	49368
	Медицинская сестра (брат)	49368
	Фармацевт	49368
	Заведующий инфекционным отделением	49368
	Заведующий хирургическим отделением	49368
	Заместитель главного врача по медицинской части	49368
	Врач-фтизиатр участковый	50368
	Врач-дерматовенеролог	50368
	Врач-хирург	137611
	Юрисконсульт	49368
ООО «СК Прогресс», 8 (38255) 24402	Машинист автогрейдера	135000
	Машинист экскаватора	120000
МУП «ЖКХ» с. Назино, 8 (38255) 42184	Тракторист	44880
	Слесарь-электромонтажник	44880
Администрация Октябрьского сельского поселения, 8 (9833) 437184	Водитель автомобиля	49368
	Экономист	49368
Администрация Северного сельского поселения, 8 (923) 4049112	Управляющий делами	49368
Администрация Александровского сельского поселения, 8 (38255) 24760	Ведущий специалист по бюджету и налоговой политике	49368
	Главный специалист по муниципальным заказам	49368
МАОУ «Средняя общеобразовательная школа №1», 8 (38255) 24700	Учитель (преподаватель) математики	49368
МБОУ ДОД «Детская школа искусств», 8 (913) 8231967	Учитель (преподаватель) фортепиано	49368
МБОУ ДО «ДЮСШ», 8 (38225) 26375	Заведующий хозяйством	49368
	Водитель школьного автобуса	49368
МУП «Жилкомсервис» Александровского сельского поселения, 8 (913) 8127351	Юрист	44880
	Водитель асмашины	44880
	Машинист экскаватора	44880
	Программист	44880
	Экономист	53985
	Сантехник	44880
	Машинист бульдозера	44880
Администрация Александровского района, 8 (38255) 24262, 8 (38255) 24604, 8 (913) 1074503	Инженер по ремонту	49368
	Главный специалист по внутреннему финансовому контролю и аудиту	69000
ООО «Добродея», 8 (913) 1086418	Фармацевт	45000
АО «Почта России», 8 (38225) 12971	Начальник почтового отделения	50000
ОГБУ «ДИПИ Александровского района», 8 (3825) 950832	Главный бухгалтер	49368
Департамент социальной защиты населения Томской области, 8 (3822) 602708	Директор учреждения	55000
МАДОУ «Детский сад общеразвивающего вида «Малышок», 8 (38255) 24459	Кладовщик	49638
ООО «Гармония», 8 (913) 8060843, 8 (38255) 21623	Бухгалтер	28735
Муниципальное бюджетное учреждение «Центр досуга и народного творчества» Александровского района, 8 (38255) 4388	Плотник	49368
	Специалист по закупкам	78360
МБОУ ДО «ДЮСШ», 8 (913) 8260124	Заведующий хозяйством	49368
	Водитель автомобиля	49368
ФКУ «Военный комиссариат Томской области», 8 (3825) 950832	Военнослужащий по контракту	210000
ООО ЧОП «ННК Томск Безопасность», 8 (961) 8900889	Охранник	47000
ИП Габишов Т.И., 8 (38255) 25100	Продавец-кассир	44880

АСИНОВСКИЙ РАЙОН

ООО «Транссервис»	Водитель маршрутного автобуса	35000
МАОУ «Средняя общеобразовательная школа с. Батурино»	Водитель автобуса	30000–35000
МАОУ «Средняя общеобразовательная школа №4 г. Асино»	Педагог-психолог	31000–45000
ОГБУ «Асиновское райветуправление»	Главный бухгалтер	29172–50000
ОГБУЗ «Асиновская районная больница»	Врач-рентгенолог	70000–130000
ОГБУЗ «Бюро судебно-медицинской экспертизы Томской области»	Лаборант	50000–53000
ООО «Асиножилстрой»	Машинист автомобильного крана	50000–80000
ООО «Сибирское молоко»	Главный инженер	95000
ПАО «Россети Томск»	Электромонтёр по ремонту воздушных линий электропередач	50000–52240
ФГКУ «УВО ВНГ России по Томской области»	Старший полицейский	44100–49900

БАКЧАРСКИЙ РАЙОН И ГОРОД КЕДРОВЫЙ

МБОУ «Парбигская средняя общеобразовательная школа им. М.Т. Калашникова», 8 (38249) 44183	Учитель (преподаватель) биологии	40932
	Учитель (преподаватель) иностранного языка	40932
МБОУ «Бакчарская средняя общеобразовательная школа», 8 (38249) 21271	Учитель (преподаватель) русского языка и литературы	40932
	Учитель (преподаватель) математики	40932
	Водитель автобуса	40932
	Учитель (преподаватель) иностранного языка	40932
АО «Россельхозбанк», 8 (3822) 615315	Управляющий отделением	62640
МКОУ «Средняя общеобразовательная школа №1», 8 (38250) 35413	Директор школы	47700
	Учитель (преподаватель) математики	44880–45000
	Учитель (преподаватель) информатики	44880–45000

ООГБУЗ «Бакчарская районная больница», 8 (38249) 22367	Врач общей практики (семейный)	100000
	Главный бухгалтер	60000
	Врач акушер-гинеколог	100000
	Врач-инфекционист	50000
	Врач-офтальмолог	60000
	Заведующий фельдшерско-акушерским пунктом – фельдшер	40932
	Врач-статистик	40932
	Медицинский психолог	40932
	Врач-терапевт (с. Парбиг)	80000
	Водитель автобуса	40932
	Медицинская сестра (брат)	40932
	Врач-педиатр	40932–80001
ООО «Кедровская жилищная компания», 8 (38250) 35253	Контролёр водопроводного хозяйства	45000
	Электромонтёр	45000
	Столяр	45000
МКОУ «Пудинская средняя общеобразовательная школа», 8 (913) 1100611	Учитель (преподаватель) русского языка и литературы	44880–50000
МКОУ «Поротниковская средняя общеобразовательная школа», 8 (38249) 36149	Учитель (преподаватель) химии	40932
Отдел финансов и экономики администрации МО «Город Кедровый», 8 (38250) 35156	Главный специалист-экономист	45000
	Ведущий специалист (муниципальная служба)	39000
	Бухгалтер	41000
Администрация муниципального образования «Город Кедровый», 8 (38250) 35430	Главный специалист-контрактный управляющий	44880–52000
	Ведущий специалист по защите прав детей-сирот, оставшихся без попечения родителей	44880–45000
	Первый заместитель мэра	44880–82000
	Главный специалист по цифровой трансформации	44880–52000
	Главный специалист по осуществлению внутреннего финансового контроля	44880–45000
	Главный бухгалтер	44880–54000
	Специалист по управлению муниципальной собственностью	44880–45000
МБУК «Бакчарская МЦКС», 8 (38249) 21436	Режиссёр массовых представлений	40932
	Культорганизатор	40392
	Швея	40932
АО «Связьтранснефть», 8 (913) 1100611	Инженер электросвязи	135090–168900

ВЕРХНЕКЕТСКИЙ РАЙОН

Администрация Верхнекетского района	Ведущий специалист по мобилизационной работе	50661
	Заместитель начальника отдела ЖКХ	53081
	Ведущий специалист по природопользованию	44880
АО «Почта России»	Почтальон	44880
	Ведущий специалист отдела кадрового администрирования	32000–37000
АО «Почта банк»	Финансовый эксперт	40000–50000
Военный комиссариат Верхнекетского района Томской области	Старший помощник военного комиссара	44880
	Фельдшер	44880
	Военнослужащий	200000
ОАО «РЖД»	Составитель поездов	55000
МОАУ ДО «Спортивная школа им. А. Карпова»	Тренер по лыжам	53800
МУП «Теплотехник»	Транспортёрщик	44880
ОГБУ «Облохотуправление»	Охотовед	44480
Управление образования администрации Верхнекетского района	Ведущий специалист по опеке и попечительству	41200
ОГБУЗ «Верхнекетская районная больница»	Главная медицинская сестра (брат)	44880
	Лаборант	44880
	Фельдшер	44880
	Фармацевт	44880
	Начальник контрактной службы	44880
	Врач-дерматовенеролог	55707–78636
	Медицинский лабораторный техник	44880
	Медицинская сестра (брат)	44880
	Врач-офтальмолог	55707
	Врач-невролог	55707–78636
	Врач-онколог	55707–78636
	Врач-хирург	64217–94522
	Водитель санитарного автомобиля	44880
ООО «ЛесТоргСтрой»	Помощник рамщика	80000
	Рамщик	80000
	Окромщик	80000
УФССП России по Томской области	Судебный пристав-исполнитель	60000
ООО «Житня»	Водитель автомобиля	44880
	Пекарь	44880
ООО «Барака»	**Сторож (квотируемое рабочее место)**	44880
	Машинист трелёвочной машины	от 44880
	Тракторист	от 44880
	Машинист лесозаготовительной машины	от 44880
	Машинист бульдозера	от 44880
Южный филиал ГУП ТО «Областное ДРСУ»	Машинист автогрейдера	44880
	Мастер дорожный	44880

ЗЫРЯНСКИЙ РАЙОН

АО «Россельхозбанк», 8 (38226) 15307 доб. (1076)	Кассир	29172–32000
ИП Пономарёва Е.А., 8 (923) 4225575	Водитель автомобиля	29172
МБОУ «Зырянская средняя общеобразовательная школа», 8 (38243) 38116 доб. (1003)	Повар	29172
ОГБПОУ «АТпромИС» Зырянский филиал, 8 (38241) 22451	Мастер производственного обучения (тракторист-машинист сельскохозяйственного производства)	30000–35000
МОУ «Чердатская средняя общеобразовательная школа», 8 (38243) 32116	Педагог-дефектолог	29172
ОГКУ «Центр помощи детям, оставшимся без попечения родителей», 8 (38243) 21781	Старший воспитатель	29172
	Социальный педагог	29172
	Педагог-психолог	29172
ООО «Семёновский», 8 (38243) 33124	Бухгалтер	30000–60000

КАРГАСОКСКИЙ РАЙОН

ИП Шнуров Д.Б.	Продавец-кассир	44880
МУ АТП	Водитель автобуса	52428–60000
ОГБУЗ «Каргасокская районная больница»	Врач-онколог	57147–73386
ООО «Сервисный центр «Восток»	Повар	82000
Томского ЛПУМГ ООО «Газпром трансгаз Томск»	Электрогазосварщик	65000–90000
Управление образования, опеки и попечительства	Главный бухгалтер	61491–67640

КОЛПАШЕВСКИЙ РАЙОН

ЗАО «Металлист», 8 (38254) 41720	Главный энергетик	100000
	Технолог	44880
ОГАУЗ «Колпашевская районная больница», 8 (952) 8015423	Экономист	44880–64772

ОГКОУ КШИ «Колпашевский кадетский корпус», 8 (38254) 53467	Воспитатель	44880
ИП Мальцева А.С., 8 (952) 1508652	Бариста	44880
Колпашевский район водных путей и судоходства, 8 (38254) 53065	Капитан флота	85000–120000
МАОУ «Средняя общеобразовательная школа № 2 им. Ф.А. Трифонова», 8 (38254) 42376	Учитель (преподаватель) физики	65000–80000
МБОУ «Чажемтовская средняя общеобразовательная школа», 8 (38254) 21283	Специалист по закупкам	44880
ОГАУЗ «Томский фтизиопульмонологический медицинский центр», 8 (38254) 53967	Рентгенолаборант	44880–47800
ООО «Риск», 8 (38254) 55030	Водитель автомобиля	59000
ООО «СКУ», 8 (38254) 56182	Тракторист	45028
КОЖЕВНИКОВСКИЙ РАЙОН		
МКДОУ «ЦРР Детский сад «Колокольчик», 8 (906) 1986136	Медицинская сестра (брат)	до 29172
	Педагог-психолог	до 29172
ОГБПОУ «Кожевниковский техникум агробизнеса», 8 (38244) 21745	Заведующий общежитием	29172
	Руководитель физического воспитания	29172
ООО «Пивоварня Кожевниково», 8 (38244) 21745	Заведующий гаражом	29172
	Жестянщик	55000–65000
КФХ «Летяжье», 8 (38244) 22764	Агроном	40000–45000
ОГАУЗ «Кожевниковская районная больница», 8 (38244) 23617	Врач-рентгенолог	до 99282
	Врач-дерматовенеролог	до 96540
	Врач-хирург	до 100227
МКОУ «Песочнодубровская средняя общеобразовательная школа», 8 (38244) 4241, 8 (923) 4367303	Водитель автобуса	35000–40000
	Учитель (преподаватель) математики	32000–52000
АО «Дубровское», 8 (38244) 42334, 8 (953) 9170862	Ветеринарный врач	35000–40000
	Зоотехник	до 29172
	Тракторист-машинист сельскохозяйственного производства	35000–60000
МАОУ «Кожевниковская средняя общеобразовательная школа №1», 8 (38244) 22601	Учитель (преподаватель) химии	29172–50000
ПАО «Совкомбанк», 8 (983) 5982229	Менеджер в отделение банка	45000–70000
КРИВОШЕИНСКИЙ РАЙОН		
Контактное лицо: Балаганская Т.В., 8 (38251) 21978	Методист	40392
	Учитель (преподаватель) музыкальных дисциплин по классу аккордеон / баян, балалайка	40392
Контактное лицо: Василькова И.С., 8 (38251) 21259	Инженер по подготовке кадров	45000
	Старший специалист по контролю за исполнением поручений	45000
Контактное лицо: Герасимова Н.В., 8 (913) 8104964	Водитель автомобиля категории С, Е	80000
	Водитель вилочного погрузчика	80000
	Водитель лесовоза	80000
Контактное лицо: Мельничук Н.В., 8 (382) 2430592	Лаборант судебно-медицинской экспертизы	70000
Контактное лицо: Саяпин А.О., 8 (38251) 47432	Управляющий делами	40400
Контактное лицо: Фархутдинова А.И., 8 (909) 5463830	Водитель мусоровоза	65000
МОЛЧАНОВСКИЙ РАЙОН		
МАОУ «Молчановская средняя общеобразовательная школа №2» 8 (38256) 21219	Учитель (преподаватель) русского языка и литературы	40393
	Учитель (преподаватель) физики и математики	40393
ООО «Микрокредитная компания «Лёгкие деньги Сибирь», 8 (906) 1997176	Кредитный специалист	40393
«Главное управление МЧС России по Томской области», 8 (3822) 511161	Психолог	40393
ПАРАБЕЛЬСКИЙ РАЙОН		
ОГКУ «Центр социальной поддержки населения Парабельского района», 8 (38252) 21758	Бухгалтер	44880
ОГБУЗ «Парабельская районная больница», 8 (38252) 21586, 8 (913) 8115658	Заведующий фельдшерско-акушерским пунктом	44880
	Инженер	44880
ООО ЧОП «ННК Томск Безопасность», 8 (961) 8900889	Охранник	94000
ОГБУ «Парабельское районное ветеринарное управление», 8 (38252) 33732, 8 (38252) 33730	Ветеринарный фельдшер	44800
ПЕРВОМАЙСКИЙ РАЙОН		
ООО «Чулымлес»	Стропальщик	55000–70000
	Рамщик	50000–60000
	Контролёр лесозаготовительного производства и лесосплава	55000–61000
	Слесарь по ремонту агрегатов	36660–52252
	Инженер по лесосырьевым ресурсам	46780
ФГКУ «УВО ВНГ России по Томской области»	Старший полицейский	44100–49900
	Полицейский (водитель)	37200–42700
МАОУ ДО «Первомайская спортивная школа»	Тренер-преподаватель по футболу, самбо	37000–55000
МАУ «Централизованная клубная система первомайского района»	Руководитель клубного формирования	30000–40000
	Режиссёр	30000–45000
СТРЕЖЕВОЙ		
Для уточнения организации/источника вакансии обратитесь в территориальный отдел ЦЗН г. Стрежевого	Ведущий аналитик	49368
	Оператор по добыче нефти и газа	75000
	Кладовщик	50000
	Инженер-электроник	180555
	Слесарь по контрольно-измерительным приборам и автоматике	163289
	Инженер-энергетик	176284
ТЕГУЛЬДЕТСКИЙ РАЙОН		
ОГБУЗ «Тегульдетская районная больница», 8 (953) 9292906, 8 (953) 9292906, 8 (38246) 22912	Врач ультразвуковой диагностики	70000
	Врач-педиатр	60000–80000
	Лаборант	50000
Западно-сибирский филиал АО «Федеральная пассажирская компания», 8 (3822) 798055, 8 (903) 9141347	Проводник пассажирского вагона	62000
МКОУ «Черноярская средняя общеобразовательная школа», 8 (960) 9743160	Педагог-психолог	34630
ОГУ «УГОЧСПБ ТО», 8 (38246) 21305	Бухгалтер	49581
МКДОУ «Детский сад «Ромашка», 8 (38246) 21969	Педагог-психолог	40392
Администрация Тегульдетского сельского поселения, 8 (38246) 21542, 8 (913) 8083624	Бухгалтер	36000
ИП Лыхина Л.И., 8 (38246) 21866	Продавец-кассир	40392
ИП Нагибин Д.Ю., 8 (906) 9574463	Подсобный рабочий	40392

ИП Макасей В.О., 8 (961) 8918888	Подсобный рабочий	40392
ИП Доржиев П.В., 8 (913) 1121835	Подсобный рабочий	40392
ИП Ляхман П.С., 8 (953) 9164160	Продавец продовольственных товаров	40392
ФКУ «Военный комиссариат Томской области», 8 (913) 4053941	Водитель автомобиля категорий С, Д, Е	204000
	Военнослужащий	204000
	Командир боевой машины, командир танка	204000
	Механик-водитель	204000

ШЕГАРСКИЙ РАЙОН

МКОУ «Шегарская средняя общеобразовательная школа №2», 8 (38247) 23073	Инженер-программист	29500
	Учитель (преподаватель) математики	30000
	Педагог-психолог	29500
	Заместитель директора по учебно-воспитательной работе	40000
	Рабочий по комплексному обслуживанию и ремонту зданий	29500
	Водитель автобуса	30000
	Инженер-программист	29500
ОГАУ «Дом-интернат для престарелых и инвалидов «Лесная дача», 8 (38247) 42244	Фармацевт	35000
	Штукатур	29172
	Машинист по стирке и ремонту спецодежды	30000
	Психолог	30000
	Кухонный рабочий	29172
	Врач-терапевт	70000
	Медицинская сестра (брат)	50000–57000
	Повар	29172
	Слесарь- ремонтник	30000
	Врач-невролог	50000
	Слесарь-электрик по ремонту электрооборудования	30000
	Рабочий по комплексному обслуживанию и ремонту зданий	29172
ОГАУЗ «Шегарская районная больница», 8 (38247) 21147 доб. 1014	Медицинская сестра (брат)	35000
	Фельдшер-лаборант	37600
	Врач общей практики	50000
	Врач-невролог	41000
	Врач-статистик	31000
	Врач анестезиолог-реаниматолог	52000
	Врач-онколог	50000
	Врач-инфекционист	50000
	Фармацевт	35000
	Лаборант	37600
	Врач акушер-гинеколог	45000
	Врач ультразвуковой диагностики	50000
	Заместитель главного врача по хозяйственным вопросам	40000
	Фельдшер скорой медицинской помощи	35200
	Начальник секретной части (заведующий делопроизводством)	29200
	Врач-терапевт участковый	50000
	Врач-хирург	50000
	Начальник мобилизационной подготовки и мобилизации	29200
	Уборщик(ца) служебных помещений	29200
	Рабочий по комплексному обслуживанию и ремонту зданий	29200
	Врач клинической лабораторной диагностики	50000
МКУДО «Центр детского творчества», 8 (3824) 722939, 8 (913) 8151941	Педагог-организатор	30000
	Педагог дополнительного образования	30000
МКУК «Шегарская ЦКС», 8 (38247) 22703	Руководитель клубного формирования	29172
	Режиссёр	29172
	Методист	29172
МКОУ «Шегарская средняя общеобразовательная школа №1», 8 (952) 1591403, 8 (38247) 22640	Учитель (преподаватель) математики	29172
	Учитель (преподаватель) русского языка и литературы	29172
	Рабочий по комплексному обслуживанию и ремонту зданий	29172
	Кухонный рабочий	29172
	Педагог-психолог	29172
ОГБПОУ «Шегарский техникум индустриальных технологий», 8 (38247) 23993	Начальник отдела кадров	29172
	Учитель (преподаватель) математики	40000
	Водитель автомобиля	30000
	Мастер производственного обучения	40000
	Воспитатель	29172
	Экономист	29172
МКДОУ «Шегарский детский сад №1 комбинированного вида», 8 (38247) 21106	Музыкальный руководитель	29172
	Педагог-психолог	29172
	Воспитатель	29172
	Машинист по стирке и ремонту спецодежды	29172
	Повар	29172
ОГАУ «Томсклесхоз», 8 (3822) 274514	Лесной пожарный	50000
МКУ «Администрация Северного сельского поселения», 8 (901) 6125784	Рабочий по комплексному обслуживанию и ремонту зданий	29172
	Заведующий хозяйством	29172
	Специалист по обслуживанию и управлению бюджетными средствами	32510
МКОУ «Монастырская средняя общеобразовательная школа», 8 (952) 1753865, 8 (38247) 29817	Учитель (преподаватель) английского языка	50000
Территориальный отдел Шегарского района областного государственного казенного учреждения центр занятости населения Томской области, 8 (38247) 45141	Водитель автомобиля	30000
	Рабочий по комплексному обслуживанию и ремонту зданий	30000
	Ведущий инспектор центра занятости населения	35000
ЗАО «Шегарское АТП», 73824721501	Водитель автомобиля	30000
	Механик	30000
МКУ «Администрация Баткатского сельского поселения», 8 (952) 8078697	Ведущий специалист по ЖКХ и муниципальной собственности	29172
	Водитель автомобиля	29172
МКУ «Администрация Шегарского сельского поселения», 8 (38247) 23729	Ведущий специалист по благоустройству, ЖКХ и экологии	29200
МКУ «Администрация Побединского сельского поселения», 8 (38247) 42151	Рабочий по благоустройству населённых пунктов	29172
ОГБОУ «Шегарская школа-интернат для обучающихся с ограниченными возможностями здоровья», 8 (38247) 42204	Повар	29172
ОГКУ «Центр социальной поддержки населения Шегарского района, 8 (38247) 45130	Специалист по назначению, выплате мер социальной поддержки	29172
МКУК «Шегарская межпосёлочная централизованная библиотечная система», 8 (38247) 21607	Библиограф	31600
ООО «Агрофирма «Межениновская», 8 (952) 6798283, 8 (38247) 34160	Тракторист-машинист	60000

МКУ «Администрация Шегарского района», 8 (38247) 21733	Ведущий специалист отдела контрактной службы	30500
	Главный специалист по начислению пособий по опеке и попечительству	34500
	Водитель автомобиля	29200
	Начальник управления образования администрации Шегарского района	55000
	Старший инженер-электроник	29200
	Специалист экономического отдела	29200
	Специалист по работе с обращениями граждан и документоведению	29200
	Главный специалист по опеке и попечительству	34500
ЧАИНСКИЙ РАЙОН		
АО «Почта банк», 8 (961) 0961363, 8 (961) 0961363	Менеджер	45000
МБОУ ДОД «Подгорнская ДМШ», 8 (953) 9218168	Педагог дополнительного образования	50000
Отдел по культуре, молодёжной политике и спорту администрации Чаинского района, 8 (38257) 21742	Бухгалтер	44880
Южный филиал ГУП ТО «Областное ДРСУ», 8 (38257) 22823	Дорожный рабочий	44880
ТОМСК И ТОМСКИЙ РАЙОН		
Администрация Октябрьского района города Томска	Специалист гражданской обороны	35000
АНО ДПО «Учебный комбинат «Стройнефтегаз»	Специалист по работе с клиентами	50000–80000
АО «Городской сад»	Кассир (билетный)	30000–35000
АО «НИИПП»	Монтажник радиоэлектронной аппаратуры и приборов	53000
АО «НПФ «Микран»	Бухгалтер	55000–65000
	Инженер по качеству	55000–64000
	Инженер-конструктор	45000–50000
	Комплектовщик	45000–50000
	Специалист по подбору персонала	45000–65000
АО «Сибирская аграрная группа Мясопереработка»	Экономист	50000
АО «Сибкабель»	Волочильщик проволоки	40000–80000
	Станочник широкого профиля	75000
АО «ТомскНИПИнефть»	Геолог	160000–200000
	Гидролог	50000–90000
АО «ТомскРТС»	Разнорабочий	55000–65000
АО «Туганский горно-обогатительный комбинат «Ильменит»	Аппаратчик	55000
АО НПЦ «ПОЛЮС»	Измеритель магнитных свойств	40000
	Инженер-конструктор	50000–80000
	Монтажник радиоэлектронной аппаратуры и приборов	35000–80000
	Специалист по подбору персонала	50000–60000
	Экономист	40000–60000
Департамент капитального строительства администрации города Томска	Экономист	36000–50000
Департамент социальной защиты населения Томской области	Начальник отдела	58900–69200
	Председатель комитета (комиссии)	81200–94719
Департамент транспорта, дорожной деятельности и связи Томской области	Председатель комитета (комиссии)	70000–80000
Департамент финансов администрации города Томска	Бухгалтер	36000–45000
ЗАО «НПК «Полимер-Компаунд»	Инженер по наладке и испытаниям	58600–70900
Западно-сибирский филиал АО «Федеральная пассажирская компания»	Проводник пассажирского вагона	62000–69000
ИП Донских П. Г. (Проектная организация «IP проект»)	Архитектор	65000–70000
ИП Рожкова С.И. («Колобок.Ру»)	Кухонный рабочий	32000
МАОУ «Средняя общеобразовательная школа №27 им. Г.Н.Ворошилова»	Заведующий хозяйством	45000–50000
МАОУ «Средняя общеобразовательная школа №64»	Водитель автомобиля	45000–50000
ОАО «Манотомь»	Паяльщик	40000–60000
ОГАУЗ «Больница скорой медицинской помощи №2»	Врач анестезиолог-реаниматолог	45000–100000
	Врач-детский онколог	42500–50000
ОГАУЗ «ГКБ №3 им. Б. И. Альперовича»	Врач ультразвуковой диагностики	60000
ОГАУЗ «Межвузовская поликлиника»	Медицинская сестра по физиотерапии	31118–46000
ОГАУЗ «Областной перинатальный центр им. И.Д.Евтушенко»	Регистратор	33900–40000
ОГАУЗ «Станция скорой медицинской помощи»	Врач скорой медицинской помощи	60000–100000
ОГАУЗ «Стоматологическая поликлиника»	Регистратор	33400–35000
ОГАУЗ «ТОКБ»	Врач приёмного отделения	40000–50000
	Врач ультразвуковой диагностики	50000
	Врач-кардиолог	80000
	Провизор-технолог	45000
	Фармацевт	40000
ОГБПОУ «ТКСТ»	Главный бухгалтер	70000–80000
ОГБУ «ТОЦИК»	Экономист	56928–58928
ОГБУЗ «Бюро судебно-медицинской экспертизы Томской области»	Специалист по кадрам	40000–45000
ОГБУЗ «Медико-санитарная часть №2»	Врач приёмного отделения	70000–74000
	Врач-бактериолог	65000
	Врач-кардиолог	57000
	Провизор	52000
ОГБУЗ «Территориальный центр медицины катастроф»	Врач-методист	49785–58000
ОГБУЗ «Томский областной наркологический диспансер»	Специалист по кадрам	48500
ОГБУЗ «Томский областной центр по профилактике и борьбе со СПИД и другими инфекционными заболеваниями»	Врач-методист	53800
	Провизор-технолог	72900
ОГКУ «ТО МФЦ» (Мои документы)	Документовед	30000–42000
ОГКУ «Томсклес»	Лесничий (старший государственный инспектор по охране леса)	39000
ОГКУ «Центр занятости населения Томской области» (кадровый центр «Работа России»)	Юрисконсульт	50000–55000
	Начальник	65000–70000
ОГКУ «ЦПДОБПР г. Томска»	Заведующий хозяйством	42000–43000
ОГКУ Центр «Росток»	Медицинская сестра (брат) по массажу	46200
ОГУ «УГОЧСПБ ТО»	Главный бухгалтер	39500–50000
	Документовед	30460
ООО «БСК «Гранд»	Бухгалтер	60000–70000
ООО «Газпром газомоторное топливо»	Машинист компрессорных установок	50000–55000
ООО «Газпром газораспределение Сибирь»	Архивариус	47000–56000
ООО «Завод ЖБК-40»	Машинист компрессорных установок	40000–45000
ООО «Здоровье»	Бухгалтер	50000
ООО «Интерком»	Водитель автомобиля	68000–70000
ООО «Клуб Меридиан-Авиа»	Менеджер	40000–60000
ООО «Ключевая вода»	Оператор контактного центра	30000–45000
ООО «Компания ОЙЛТИМ»	Архивариус	30000–37000
ООО «Межениновская птицефабрика»	Инженер по автоматизированным системам управления производством	90000
	Расфасовщик мясопродуктов	50000–85000

ООО «НПП «АВТОМАТИКА»	Инженер-конструктор	44000–70000
ООО «РТК»	Мойщик-уборщик подвижного состава	37000–56000
ООО «Санаторий «Синий Утёс»	Медицинская сестра (брат) по физиотерапии	36000–37000
ООО «Сервисный центр «Восток»	Повар	90000
ООО «Сибирская олива»	Оператор товарный	50000–75000
ООО «Сибирская машиностроительная компания»	Авиационный механик (техник) по приборам и электрооборудованию	80000–90000
ООО «Сухие смеси ТДСК»	Механик производства	50000–100000
ООО «ТИЗ»	Инженер-конструктор	50000
	Оператор автоматических и полуавтоматических линий станков и установок	40000–65000
ООО «Томская областная пассажирская компания»	Водитель автомобиля	70000
ООО «ТомскНефтеПереработка»	Машинист компрессорных установок	59000
ООО «Томскнефтехим» (Сибур)	Машинист насосных установок	47000–52000
ООО «УК «Каштачная»	Паспортист	35000
ООО Дом пива «У Крюгера»	Кухонный рабочий	30000–32000
ТГУМП «ТТУ»	Монтёр пути	34000–55000
Томский техникум железнодорожного транспорта – филиал СГУПС	Заведующий столовой	35000–40000
УМП города Томска «Муниципальная ресурсоснабжающая компания»	Главный инженер проекта	83000–92500
ФГАОУ ВО «ТУСУР»	Главный конструктор проекта	150000
	Специалист гражданской обороны	30000
	Электроник	100000
ФГБОУ ВО «СибГМУ»	Специалист гражданской обороны	55000
ФГБУ «Сибирский федеральный научно-клинический центр ФМБА»	Документовед	30000
Филиал АО «НПО «Микроген» в г. Томск «НПО «Вирион»	Врач клинической лабораторной диагностики	50000
	Менеджер	55700
	Монтажник санитарно-технических систем и оборудования	59000
	Оператор очистных сооружений	58600
Филиал ОАО «РЖД»	Водитель автомобиля	80000–90000

СЕВЕРСК

АО «Сибирский химический комбинат» (СХК), 8 (3823) 551216	Слесарь КИПиА	67000–75000
ИП Печурин К.А., 8 (952) 8006073	Менеджер по приёму заказов	33660
МАДОУ «Детский сад № 7», 8 (3823) 526912	Инструктор по физической культуре	33660–39000
МАУ ЗАТО Северск РЦО, 8 (3823) 781717	Водитель автомобиля	35200
МБОУ «Средняя общеобразовательная школа № 90», 8 (3823) 549002	Учитель (преподаватель) истории и обществознания	33660–45000
ОГБПОУ «Северский промышленный колледж», 8 (3823) 780389	Педагог-психолог	33660
ООО «ЖЭУ-8», 8 (3823) 529520	Рабочий по комплексному обслуживанию и ремонту зданий	34900
ООО «Интергласс», 8 (3823) 906036	Электромонтёр по обслуживанию электрооборудования	51700–57500
ООО «МК-Полимер», 8 (923) 4134069	Слесарь-сварщик	55000–65000
ООО «Сибрегионпромсервис», 8 (3823) 539000 доб. 5001	Экспедитор	43000–44000
ООО «Томстройтранс», 8 (905) 9907300	Машинист экскаватора-погрузчика	70000–90000
ООО УК «Жилищное хозяйство», 8 (3823) 565232	Мастер по благоустройству	40000
	Юрисконсульт	40000
Томский район водных путей и судоходства – филиал ФБУ «Администрация «Обь-Иртышводпуть», 8 (3822) 514509	Первый помощник командира, первый помощник механика	83638–137689
УМВД России по ЗАТО Северск, 8 (913) 8735616, 8 (999) 3160096	Полицейский патрульно-постовой службы полиции	50000
ФГБУ «Сибирский федеральный научно-клинический центр ФМБА» 8 (3823) 545179, 8 (3823) 779620	Кассир	33660
	Младшая медицинская сестра (брат) по уходу за больными	33660
Финансовое управление администрации ЗАТО Северск, 8 (3823) 773816	Консультант отдела по бюджетному учёту и отчётности	53000–57000
ФКУ «ГБ медико-социальной экспертизы ФМБА России», 8 (3823) 524332	Администратор	33660

Кадры решают всё в Томской области

Совет редакции газеты «Кадры решают всё в Томской области»

- **Светлана Грузных,** заместитель губернатора Томской области по социальной политике
- **Анна Гомозова,** начальник департамента труда и занятости населения Томской области
- **Юлия Терехова,** председатель комитета содействия занятости департамента труда и занятости населения Томской области
- **Татьяна Нараева,** главный редактор газеты «Кадры решают всё в Томской области»

0+

Учредитель — ООО «Издательский дом «Смелая версия».
Главный редактор — Татьяна Сергеевна Нараева.
Вёрстка — Е. Болдырева.
Корректура — О. Глебова.

Юридический адрес учредителя, издателя: 634021, г. Томск, ул. Кулагина, д. 29, кв. 35.
Адрес редакции: 634021, г. Томск, пр. Фрунзе, д. 232, офис 405.
Телефоны: 8 (913) 812 6010.
Эл. почта: smel.rs@mail.ru, www.smel.tomsk.ru

Газета информационного характера. Выходит с октября 2013 года, распространяется на территории Томской области бесплатно.

Рукописи не рецензируются и не возвращаются. Полное или частичное воспроизведение материалов, опубликованных в настоящем издании, допускается по согласованию с редакцией. Ссылка на газету обязательна. Мнения, высказанные авторами материалов, могут не совпадать с точкой зрения редакции. За достоверность опубликованной информации, точность приведённых цитат, а также за то, что материалы не содержат данных, не подлежащих открытой публикации, ответственность несут авторы материалов. Рекламируемые товары подлежат обязательной сертификации, услуги — лицензированию. Редакция не несёт ответственность за информацию, опубликованную в рекламных материалах.

Издание зарегистрировано в Управлении Федеральной службы по надзору в сфере связи, информационных технологий и массовых коммуникаций по Томской области. Свидетельство о регистрации ПИ № ТУ70-00315 от 14 октября 2013 года.

Отпечатано в ООО «Офсет центр», 634029, Россия, Томск, пер. Плеханова, 11.
Тел. 8 (3822) 510959, 8 (3822) 526515,
e-mail: 526515@mail.ru
Заказ № 461. Тираж 4 000 экз.
Сдано в печать по графику: 26.05.2025, 17.00.
Фактически: 26.05.2025, 17.00.
Дата выхода: 29.05.2025.