№6 (71) / 2014

Реальный сектор

ПРОМЫШЛЕННО-ЭКОНОМИЧЕСКИЙ ВЕСТНИК











Томской области — 70 лет!

Содержание

Ноу-хау

3 Тепло, светло, экологично

Клтпоход с Марией Зайцевой

4 Как быстро осень подоспела...

Событие

5 Привет, Москва, танцуют все!

Юбилей

6 100 лет на службе здоровья



Быстрее! Выше! Сильнее!

7 Под водой

Вопрос - ребром!

8-9 Пикирующая нефтеразведка

Люди дела

10 ТомскТИСИз: хранить традиции и постоянно развиваться

В полку прибыло

11 Начиная с малого

Знай наших!

12 ...И снова томичи — в лидерах!

Кузница кадров

15 ТЭПК: продолжать в лучших традициях

16 Томский лесотехникум: действовать здесь и сейчас!

18-19 Зелено — значит хорошо!

Комментарий

20-21 На передовой

22 Небесные защитники



23 Что лес грядущий нам готовит?

Территория

24-25 С чего начинается Родина?

26-27 Праздник длиною в жизнь

28-30 Красота, которая нас объединяет

31 Добро пожаловать в грибную столицу!

32-33 Стартуют все!

История с Михаилом Худобцом

34-35 Оружие Победы ковалось в Томске



ООО «НИКА»



- **Регистрация, ликвидация предприятий**
- **Реорганизация, внесение изменений в учредительные документы**
- **Корпоративные споры**
- **Налоговые споры**
- **Сопровождение сделок с недвижимостью**
- **Представительство в судах**

Адрес: г. Томск, ул. Средне-Кирпичная, 9б, оф. 45, тел. 8(3822) 78-91-60, 8-913-888-44-84.

Функции редакции выполняет ООО «Издательский дом «Смелая версия», член Ассоциации инновационных предприятий и организаций города Томска и Томской области.
Главный редактор — Т. НАРАЕВА.
Вёрстка — Е. БАХАРЕВА.
Корректура — Л. СОСНИНА.
Фото — А. КАНАКИ, Е. БАХАРЕВА, В. БОБРЕЦОВ, З. САМОДУРОВА.

Журнал специализируется на сообщениях рекламного характера, содержит рекламно-информационные, научно-популярные материалы. Выходит с января 2008 года, распространяется на территории Томской области среди руководства предприятий нефтегазового сектора, строительной индустрии, инновационной и образовательной сферы, лесной промышленности, а также ряда других предприятий. Цена свободная.

ФАКТИЧЕСКИЙ АДРЕС РЕДАКЦИИ, УЧРЕДИТЕЛЯ, ИЗДАТЕЛЯ:
634021, Томск, пр. Фрунзе, 117б, оф. 300,
телефоны 24-99-62, 24-98-88, 211-544, 211-044, 211-447, 211-200.
Эл. почта: smel.rs@mail.ru, smel@sibmail.com, www.smel.tomsk.ru

Рукописи не рецензируются и не возвращаются. Полное или частичное воспроизведение материалов, опубликованных в настоящем издании, допускается по согласованию с редакцией. Ссылка на журнал обязательна.
Мнения, высказанные авторами материалов, могут не совпадать с точкой зрения редакции. За достоверность опубликованной информации, точность приведённых цитат, а также за то, что материалы не содержат данных, не подлежащих открытой публикации, ответственность несут авторы материалов.
Рекламируемые товары подлежат обязательной сертификации, услуги — лицензированию. Редакция не несёт ответственность за информацию, опубликованную в рекламных материалах.
Издание зарегистрировано в Федеральной службе по надзору за соблюдением законодательства в сфере массовых коммуникаций, связи и охране культурного наследия. Свидетельство о регистрации ПИ № ФС 12-1762 от 18 декабря 2007.

Учредитель — ООО «Издательский дом «Смелая версия».

Отпечатано в ООО «Типография «Иван Фёдоров», 634026, Россия, Томск, ул. Розы Люксембург, 115, стр. 1.
Тел. (3822) 78-30-80, 78-80-80,
эл. почта: mail@if.tomsk.ru
Заказ № 582.
Тираж 5000 экз.
Подписано в печать 03.09.2014.
Дата выхода в свет 05.09.2014.

12+

Тепло, светло, экологично

Ещё совсем недавно начали не только говорить про энергосбережение, но и повсюду внедрять эти технологии: улицы украсили светодиодными светильниками, на бытовые и промышленные источники тепла, воды, газа поставили счётчики. Казалось бы, вот оно — светлое будущее в прямом и переносном смысле слова, ан нет! Теперь подавай потребителям комплексный подход плюс «изюминку» в виде того, чего у других не сыщешь. И профильные компании, желающие утвердиться на рынке, вынуждены соответствовать. Noblesse oblige, как говорят французы, – происхождение обязывает…

Текст: Татьяна НАРАЕВА

ООО «Технологии Сибири» было создано всего три года назад, в 2011-м. Группа инициативных учёных-практиков во главе с **Максимом ЕЛФИМОВЫМ**, имевшая опыт как научной, так и производственной деятельности, взаимодействия с заказчиками, решила выйти в самостоятельное бизнес-пространство с собственным видением построения работы. Ориентировались прежде всего на гибкость по отношению к заказчику: индивидуальный подход с максимальным учётом потребностей. Так стали рождаться отдельные разработки, оформлявшиеся в мелкие и средние партии товара. Быстро создали, быстро внедрили, быстро выпустили. И всё это — по вполне доступной цене, ведь иначе сегодня в тендерах не выиграть.

Сначала занимались внутренним освещением: офисы, заводские цеха, склады, внутридомовое освещение. Чуть позже появились и уличные приборы: для парков и скверов, периметров предприятий, спортивных площадок и так далее. Причём далеко не только в Томской области. За три года объектов наберётся много, всех не перечислишь. Но, к примеру, светильники от «Технологий Сибири» стоят в санатории «Чажемто», на объектах ЖКХ Каргаска, спортивной площадке ТПУ на Вершинина, в спортзале ТПУ. Были поставки в Мурманск, Санкт-Петербург, Иваново, Самару, Краснодар, Кемерово, Читу, Новосибирск, Петропавловск-Камчатский. И даже — в Казахстан в рамках Таможенного союза. Складывается сотрудничество с Российскими железными дорогами, — кто лучше РЖД понимает цену качественному и надёжному освещению всего пути, и цена эта — человеческие жизни, наши с вами жизни. И степень защиты у светильников «ТС» – IP 65, их можно мыть водой, они прочные и устойчивые к температурным колебаниям, уровню влажности и другим климатическим «прелестям» Сибири. Срок службы – 50 000 часов и более.

Впрочем, иногда и всех этих очевидных плюсов бывает недостаточно. Где? Например, в сельском хозяйстве. Это только на первый взгляд кажется: тепло, светло, чего ещё нужно коровникам или теплицам? В действительности, давно известно, что для полноценного взращивания, скажем, сельхозкультур нужен возможно более широкий спектр светового излучения, приближенный к солнечному. Да-да, повышать урожайность и скорость вызревания реально и без удобрений или с меньшим их количеством. Вот вам и союз науки с производством для всеобщего блага, ведь вкусно есть не запретишь!

Но и это ещё не всё. Памятуя о рядовых потребителях, разрабатывают здесь тему возобновляемых источников энергии, куда входит разработка, производство и продажа энергосберегающих систем. Любой томич скажет, как дороги нынче услуги предприятий-монополистов по теплоснабжению и снабжению горячей водой. И цена — это полбеды. Проблема ещё и в том, что горячей воды может не быть и две недели, и месяц, а отопление, как водится, требуется тогда, когда до отопительного сезона ещё мёрзнуть и мёрзнуть. Вот почему компания «Технологии Сибири» активно занимается выходом на рынок с солнечными водонагревателями. Подробный рассказ о типах и модификациях этих приборов — тема отдельной большой статьи. Но вкратце можно сказать, что солнечную энергию данные установки поглощают даже в пасмурные дни в отсутствие прямых солнечных лучей, способны накапливать энергию и круглосуточно обеспечивать владельцев коттеджей и прочих зданий и сооружений теплом и горячей водой. А это не просто экономия средств, но и снижение выбросов в атмосферу.





В числе прочих своих конкурентных преимуществ компания «Технологии Сибири» видит сотрудничество с Институтом физики высоких напряжений Томского политехнического университета и возможность совместных научно-практических разработок, а также наличие собственной производственной базы, позволяющей не только изготавливать нужный товар, но и качественно технически обслуживать его в случае надобности. Кстати, каждого заказчика здесь прежде всего внимательно выслушивают, консультируют в плане оптимального проекта освещения или обогрева, а главное, готовы предложить комплексный проект энергосбережения, если вас это интересует.

Так что обращайтесь и сами убедитесь в эффективности работы «Технологий Сибири»!

Вас ждут по адресу:

Томск, ул. Мелиоративная (Предтеченск), 5, офис 5, 2-й этаж.
Информация по телефонам
(3822) 25-43-53, 92-20-25.
Эл. адрес: teh-sib@mail.ru
Сайт: http://iluminar.ru/

Как быстро осень подоспела...

Не успели закончиться летние беззаботные деньки, а сцены Томска уже начинают подготовку к новому осеннему сезону

Баху и не снилось

14 сентября по многочисленным просьбам зрителей на сцене БКЗ в который раз выступает дуэт VOXANGELICA (Мария Блажевич, Дмитрий Ушаков) и Владимир Дорохов с программой «Орган vsУдарные». Это молодой проект Томской филармонии, который чудесным образом включает в себя музыку самых разных жанров, никого не оставляющую равнодушным. В программе К. Орф, К. Сен-Санс, Д.Фина, П.Эбен, И.-С. Бах, А. Хачатурян. Известнейшие сочинения классического репертуара с развёрнутой партией ударных инструментов, крайне редко звучащие произведения, специально написанные для органа и ударных, джаз и джазовые версии классического репертуара. Каждый найдёт именно свою мелодию.

Нотки Америки в Томске

19 сентября на сцене Томского драматического театра можно увидеть спектакль Уильяма Гибсона «Двое на качелях». Это импровизация в стиле джаз. Режиссёр-постановщик – заслуженная артистка России и Украины Татьяна Аркушенко, художник-постановщик – заслуженный работник культуры России Любовь Петрова. Актёры Иван Габутин и Екатерина Мельдер переносят нас в Нью-Йорк, где танцовщица Гитель и адвокат Джерри неожиданно становятся близкими людьми. Случайная встреча переворачивает их лишённую тепла жизнь, и они начинают нелёгкий путь строительства отношений: от простого человеческого внимания – к жалости, от восхищения – к любви, что так не хватало им обоим. Пьеса полна сострадания, очарования и остроумия.

А можно было открыть и Сибирь...

Есть такие люди, которые задаются вопросом «Почему Колумб открыл Америку?» Почему он не открыл так любимую нами Сибирь, она всё-таки ближе. 12 сентября в Томской драматическом театре можно будет увидеть романтическую комедию Евгения Гришковца «Почему Колумб открыл Америку/Зима/», где персонажи спектакля задаются этим же вопросом. А ответ, на самом деле, до банальности прост. Он весь в белом, в пене прибоя, падает на колени и целует



новый континент, на фоне парусов и флагов всех кораблей, а дикие индейцы несут фрукты и подарки. Красота! У нас были бы ёлки, осины, берёзы, в кустах в лучшем случае – зайцы или барсуки. С первых же минут в комедии виден фирменный стиль Гришковца, его искренние интонации и парадоксальный ход мыслей. Уже отмечено массой зрителей и критиков, что все, кто начинает рассказывать о впечатлениях от произведений Гришковца, тут же переключается на собственную судьбу. О том, что в их жизни была такая же собака или такая же зима, такие же случаи. В спектакле заняты заслуженные артисты России Геннадий Поляков и Андрей Сидоров, артистка Елена Саликова. Это лёгкая комедия, которую без особых усилий можно усвоить даже после тяжёлого рабочего дня.

Диалог

28 августа в 17:00 в Областном художественном музее состоялось открытие выставки двух удивительных мастеров – заслуженного художника России Леонтия Усова и члена Творческого Союза художников России Константина Фомина. Эта выставка представляет собой необычное сочетание живой яркой живописи с не менее яркими скульптурами.

Картины молодого художника Константина Фомина впервые выставлены в стенах Областного художественного музея и с первого взгляда поражают воображение. Его работы наполнены красками, эмоциями, глубоким философским смыслом и тонким эротизмом. Среди многочисленных полюбившихся многим работ Леонтия Усова на выставке некоторые представлены впервые, среди них «Уго Чавес» и «Дон Кихот».

Самобытность двух авторов вы сможете оценить, если посетите музей в течение месяца.

Снова с нами

Если у вас есть дети, то вам обязательно стоит посетить так любимый маленькими томичами театр кукол и актёра «Скоморох». Летом театр урезал репертуар, но с сентября вновь начинает радовать буйством хороший детских сказок и спектаклей. Уже 22 сентября открывается 96-й детский театральный сезон, где для самых маленьких покажут спектакль «Новые приключения Колобка», а также сказки «Таинственный гиппопотам» и «По щучьему велению». Для ребятишек постарше пройдут спектакли для родителей с детьми, такие как «Жил такой медвежонок», «Кошкин дом». А 28 сентября можно будет увидеть «День именинника» и сказки бабушки Аси «Разноцветные зверята». Приводите своих детей в это удивительное место и окунитесь сами в атмосферу детства!

«Аэлиту»– в массы!

5 сентября на сцене зрелищного центра «Аэлита» стартует фестиваль европейского короткометражного кино «BERLINALE SHORTS». Это будет анимационное, экспериментальное, документальное и игровое кино из конкурса крупнейшего европейского фестиваля. Работы австралийских, японских, немецких, корейских и многих других режиссёров можно будет своими глазами увидеть в стенах зрелищного центра. В программе: «Темная комната». Билли Ройз исследует темные пространства кинозала и раскрывает их магическую силу. По его словам, тёмный зал кинотеатра – комната чудес. «Любовные игры» Йонга Ю Ми. Графичная и минималистичная работа корейской художницы, которая представляет отношения мужчины и женщины как игру весьма опасную. «Оптический звук» Элке Гроена – это сотни коротких кадров, которые обычно остаются скрытыми от зрительского взгляда, а также работы таких авторов как Мираи Мицуэ, Петроса Сильвестроса, Фридера Шлайха и Алекса Уинклера. Все фильмы выполнены в разных жанрах, которые объединяет смелый почерк авторов и их любовь к экспериментам. Фестиваль продлится до 21 сентября, успейте побывать в обычном мире необычного кино.

Привет, Москва, танцуют все!

Радостным солнечным днём 23 августа на Белом озере стартовал фестиваль «Атмосфера танца». Впервые оно проходило в Москве в 2013 году, затем Томск с успехом перенял танцевальную эстафету, собрав более 2500 человек.

Автор: Елена ДОРОХОВА

Городская площадка объединила танцевальные коллективы самых разных направлений: сальса, реггитон, хип-хоп, испанские, греческие, ирландские и другие танцевальные коллективы. Национальные коллективы были ярко представлены ансамблями горского танца «Даймохк», татарского танца «Айнур», дагестанского «Ватан» и вьетнамского «Золотой лотос».

Благодарный зритель одинаково щедро аплодировал каждому. Ведущие на главной сцене развлекали публику конкурсами, батлами и разыгрывали заманчивые призы от партнёров фестиваля. Самые активные гости могли принять участие в танцевальных мастер-классах на шести тематических площадках: Россия, Восточная Европа, Африка, Латинская Америка, Азия, Северная Америка и Западная Европа. В каждом уголке была своя атмосфера и свой ритм. Это было душевное, весёлое и задорное путешествие по всему миру.



В течение дня не стихала музыка, не расходились люди. Вечером организаторы подарили публике свой зажигательный танец — зумба, сделали общее Selfie и записали видео «Привет, Москва, танцуют все!». Затем собравшиеся от мала до велика, заряженные атмосферой танца, продолжили двигаться под музыку до позднего вечера.

Через год будет повторение, — приходите снова!



Уважаемые работники нефтегазового сектора!



Поздравляем вас с Днём работников нефтяной, газовой и топливной промышленности!

Хочется высказать слова особой благодарности за поддержку социальных проектов, осуществляемых на территории Александровского района с вашей помощью. За ваш нелёгкий труд, дающий жителям района рабочие места и перспективу на будущее.

Желаем вам крепкого сибирского здоровья, неуклонного развития и процветания! Пусть ваша работа на благо страны принесёт вам не только финансовую стабильность, но и высокие личные достижения, всеобщее признание! Ваши успехи — развитие территории!

Александр ЖДАНОВ,
глава Александровского района



100 лет на службе здоровья

В районах, удалённых от областного центра, наличие квалифицированных врачей поистине бесценно. А ответственность на них какая! Что бы ни случилось, придут именно сюда, и времени на консультации или отправку в Томск может и не быть. Вот они, пациенты, и ты обязан им помочь. Прямо здесь и сейчас.

Текст: Татьяна НАРАЕВА

Чаинской районной больнице в этом году исполняется 100 лет. Летоисчисление начинается с появления в 1914 году первой койки и возможности лечения больного в стационаре, а также это событие считается отправной точкой создания больницы и здравоохранения района в целом. Хотя из материалов районного архива известно, что в 1908 году существовал фельдшерско-переселенческий пункт в Подгорном, где первым фельдшером был Василий Андреевич Батманов. В 1914-м открыл свои двери врачебный пункт. С 1915-го по 1917-го в Подгорном построили четыре здания: амбулаторию, родильное и инфекционное отделения, квартиры для специалистов.

К 1938 году медицинская сеть была уже представлена Подгорнской районной больницей на 30 коек, амбулаторией, районным зубоврачебным кабинетом, тремя участковыми больницами и девятью ФАПами.

Послевоенный бэби-бум привёл к кратному увеличению жителей, – соответственно и медицинская служба вынуждена была расти. В 1965-м организована круглосуточная бригада скорой помощи. С 1967-го по 1972 г. возвели хирургический корпус на 25 коек (там сейчас инфекционное отделение), котельную, гараж на четыре машины, здание под рентгенкабинет, пристройку к родильному отделению, три двухквартирных дома для медработников. Перевели на водяное отопление все здания райбольницы, пробурили скважину глубиной 178 метров, соорудили водонапорную башню. За счёт пристроек расширили Коломино-Гривскую и Усть-Бакчарскую больницы. В процесс активно включились предприятия и хозяйства района. Так, ПМК-10 своими силами и средствами возвела амбулаторию на 50 посещений в день для Усть-Бакчарской больницы.

К 1975 году число врачей выросло до 25, среднего медперсонала – до 138.

8 января 1974 г. сдан в эксплуатацию лечебный двухэтажный корпус, где разместились хирургическое отделение на 36 коек, терапевтическое – на 32 и детское – на 15 коек, дежурные по скорой помощи и кабинет физиолечения. В 1983 году построен второй лечебный корпус в трёхэтажном исполнении. В нём разместилась поликлиника со всеми службами, а также детское и родильное отделение с операционным блоком. Пик активности медицинского обслуживания в районе приходится на вторую половину 1980-х. Тогда действовали три больницы: в Подгорном на 120 коек, Коломино-Гривская больница на 30 коек и Усть-Бакчарская больница на 25 коек. Для селян были открыты 22 медпункта, в том числе шесть фельдшерско-акушерских. В гараже центральной районной больницы стояли 13 санитарных машин, четыре грузовика, четыре трактора и другая техника.

К середине 90-х годов, несмотря на многочисленные экономические сложности, для районной больницы была пробурена резервная скважина и построена новая котельная. В 1994-м проведена реконструкция здания аэропорта, и там разместили стоматологическое отделение, детскую и женскую консультацию, а также две малосемейные квартиры и одну двухкомнатную. Появились дневные стационары.

Сегодня система здравоохранения района представлена Чаинской РБ, рассчитанной на 99 коек с поликлиникой плановой мощности 225 посещений в смену, Усть-Бакчарской амбулаторией — 35 посещений в смену и Коломино-Гривской амбулаторией плановой мощности 30 посещений в смену, 14 фельдшерско-акушерскими пунктами. Дневной стационар — на 28 коек.

В составе ОГБУЗ Чаинская РБ — клиническая лаборатория, рентгенологический кабинет, кабинет функциональной диагностики, кабинет неотложной помощи, скорая медицинская помощь, женская, детская консультации, ЛФК, физиокабинет, ЭГДС, УЗД. Амбулаторный приём ведется по 18 специальностям.

Возглавляет больницу уже четвёртый год **Елена ЕНИЧЕВА**, пришедшая в медицину 28 лет назад молодым специалистом. Стоит ли говорить, что все проблемы и чаяния учреждения не просто знакомы Елене Анатольевне, а являются неотъемлемой частью её профессиональной деятельности?

— Сегодня в районной больнице трудятся 30 врачей, из них 11 — высшей категории. Есть и специалисты, не имеющие высшей категории, но обладающие огромным опытом практической работы. На селе не каждый врач в силу различных причин готов выезжать, аттестоваться, но уровень этих специалистов, тем не менее, достаточно высокий, – рассказывает руководитель. – Много молодых врачей приезжает по программе «Земский доктор»: только за последние три года средний возраст врачей в больнице снизился на шесть лет и составляет 42 года. И самое молодое сейчас — отделение хирургии. Три молодых хирурга, два акушера-гинеколога, педиатр, в прошлом году приехали рентгенолог, невролог, а недавно приступили к работе ещё один невролог и терапевт.

По федеральной программе модернизации системы здравоохранения здесь обновили самое дорогостоящее оборудование – купили новый флюорографический аппарат, имеется маммограф (чтобы обследовать женщин в районе, никуда не направляя) и уже решили вопрос с приобретением эндоскопической стойки (на сумму около двух млн рублей) как раз для профессионального развития молодых хирургов.

– Будем обучать специалистов для работы с новым оборудованием, – резюмирует Елена Анатольевна. – Без развития нет будущего…



Под водой

Томск не раз славился победами на различных спортивных соревнованиях. Недавно прошедший чемпионат Европы по подводному спорту отнюдь не стал исключением.
3 августа в итальянском городе Линьяно-Саббьядоро завершился чемпионат Европы по подводному спорту. Домой спортсмены привезли целый арсенал наград, а именно, семь золотых, одну серебряную и две бронзовые медали.

Текст: Мария ЗАЙЦЕВА

Позитивный настрой и воля к победе помогли томичу Дмитрию Журману в мужском заплыве на 200 метров прийти вторым. Дмитрий Кокорев и Анна Бер стали чемпионами, завоевав золотые медали в мужской и женской эстафетах 4х100 м. Елена Осмольская финишировала первой в соревновании по марафонским заплывам, а это ни много ни мало шесть километров. Алёна Оловянишникова стала пятой на финише.

Мне удалось поговорить с бронзовым призёром чемпионата Европы Елизаветой Андриенко. Молодая спортсменка уже в 14 лет пришла в плавание, состоит в учебно-спортивном центре имени В.А. Шевелёва, в 2014 году окончила ТГУ по специальности «Физическое воспитание и спорт», а сейчас получает второе образование в ТГПУ. В её жизни этот чемпионат далеко не первый.

В 2011 году участвовала в чемпионате мира по плаванию в ластах в Венгрии. В 2012-м в Италии была девятой при условии, что в финал выходит первая восьмёрка. На вопрос, не было ли это обидным, отвечает коротко и ясно:

— Это спорт. Здесь не до обид. В первую очередь ты соревнуешься сам с собой, улучшаешь свои результаты. Если я проплыла плохо — то это вина только моя. Цели обогнать кого-то нет. Я никогда не создавала себе ни кумиров, ни соперников.

Спортсменка с восторгом делилась впечатлениями о прошедшем чемпионате, что совсем не удивительно. Получив новые впечатления, встретив своих самых сильных соперников, невозможно без эмоции описать произошедшее.

Уже по сложившейся традиции чемпионат Европы проходит в течение пяти дней. Первый знаменуется открытием, когда каждая страна выходит со своим флагом, презентацией и гимном.

— Больше всего запомнилось удивительное шоу фонтанов, — говорит Елизавета. — Такая программа помогает расслабиться и в то же время зарядиться энергией, снять напряжение в команде. Хотя наш коллектив очень дружный. Болеем друг за друга, переживаем больше, чем за самих себя. Только когда попадаешь в сборную, будь то сборная чемпионата мира или сборная Томской области, только тогда чувствуешь этот дух коллективизма, ощущаешь себя частичкой целого. Несёшь эту большую ответственность.

Прошедший чемпионат Европы — не повод расслабляться. В ближайших планах наших земляков поехать на завершающий этап Кубка мира в Польшу и подготовка к Кубку России, который стартует уже в феврале 2015 года.

Хочется искренне поздравить с полученными наградами наших спортсменов, пожелать дальнейших успехов, реализации своих планов, а главное, всегда смотреть только вперёд!

Тюменская Ярмарка

ОАО "ТЮМЕНСКАЯ ЯРМАРКА"

625013, Россия, г. Тюмень, ул. Севастопольская, 12, Выставочный зал.
Телефакс: (3452) 41-55-75, 48-53-33, 48-55-56, 48-66-99, 48-53-43 , e-mail: tyumfair@gmail.com

Календарь выставок на 2014 год

Нефть и газ. Топливно-энергетический комплекс. — 16-19 сентября
Специализированная выставка

Модная осень. — 24-28 сентября
Универсальная выставка-ярмарка

Строймаркет - 2014. Все для строительства, ремонта и отделки. — 7-10 октября
Специализированная выставка

Интерьер. Декор.
Специализированная выставка

Деревообработка.
Специализированная выставка

ноябрь
Сибирская Православная выставка-ярмарка "Духовные традиции и богатство России"

Металлообработка. Станки. Приборы. Инструменты. — 9-11 декабря
Специализированная выставка

Машиностроение. Инновации в производстве.
Специализированная выставка

Сварка - 2014.
Специализированная выставка

Новогодняя ярмарка. — 18-30 декабря
Универсальная ярмарка

Пикирующая нефтеразведка

Ностальгия по советской геологии тревожит душу всех ветеранов-геологов, связавших свою трудовую биографию с нефтегазоразведочными экспедициями Западной Сибири. Геологические коллективы занимались не только своим профессиональным делом, но и решали политические вопросы — добивались скорейшего ввода открытых месторождений в разработку.

Текст: Викторин ПЕШКОВ, кандидат геолого-минералогических наук



У оппонентов (нефтяников) поначалу было прямо противоположное мнение, что переброска нефтяной индустрии в Западную Сибирь приведёт к краху нефтяной и газовой промышленности. Дискуссии заканчивались тем, что Тюменский, Томский и Новосибирский обкомы КПСС единым фронтом отстаивали идеологию ускоренного освоения нефтяных месторождений. Под их руководством геологи проводили пробные эксплуатации, добывая нефть на необустроенных месторождениях, вывозили нефть на Омский НПЗ без специализированного танкерного флота. Тюменцы передали ряд месторождений Томской области, усилили разведку вблизи Омской и Новосибирской областей, чтобы укрепить лоббистскую группу в правительстве, доказывающую целесообразность промышленного освоения углеводородного сырья (УВС) в Западной Сибири.

Героическим трудом (без всякой иронии) советский народ (русские, украинцы, белорусы, татары, башкиры, – всех не перечислишь) поднялся единым трудовым фронтом и вахтовым методом освоил эту «махину». Задача сегодняшнего дня — сохранять и приумножать имеющееся. Для этого у нас есть научные коллективы, занимающиеся анализом информации и выработкой рекомендаций по вводу в нефтеразведку новых перспективных территорий. Работают в этом направлении и институт геологии в Томском политехническом университете, институт «СНИИГГиМС» в Новосибирске и его томский филиал. Среди инициативных частных компаний большой вклад внесло ООО «ТОМКО», в котором трудятся академик, доктор геолого-минералогических наук Ростовцев В.Н. и кандидат геолого-минералогических наук Ростовцев В.В.

Открытое ими Трубачевское нефтегазовое месторождение можно отнести к углеводородам сланцевого типа. Термин сланцевые нефть и газ в переводе на отечественную терминологию — это месторождения углеводородного сырья с непро-мышленными притоками. Это притоки нефти менее пяти тонн в сутки и газа менее 50 тысяч тонн куб. м/сутки.

Месторождения с такими дебитами на государственный баланс не принимаются, а значит, де юре не существуют. Таким образом, на них не будет принят проект разработки, а значит, не будет и самой разработки. Вот в чём состоит главная проблема проектирования разработки сланцевого газа.

На Трубачевской площади такие притоки УВС (газ + конденсат), (нефть + газ) получены из пяти пластов, а ещё три перспективных горизонта не испытаны. Так как это сланцевый углеводород, и инвесторы на него пока не реагируют.

Открытие сланцевого газа заключается в том, что если его не ставить на государственный баланс, а например, на баланс области, подразумевая, что он будет использоваться на местные нужды, такие как: обеспечение топливом местного населения, так как для этого не требуется больших капитальных вложений на строительство магистральных трубопроводов, то он будет быстро окупаться и может повысить рентабельность сельского хозяйства и местной промышленности.

Изучать эту проблему начали в нашем коллективе следующим образом:

— проведена повторная интерпретация региональных геофизических работ, которая показала перспективность Чулым-Кетского междуречья и приграничной с ним Кузбасской территории. В результате этих работ составлены более точные структурные карты

— сопоставлены результаты сейсморазведочных работ и более лёгкой магниторазведки, и получается, что при детализации геологического строения магниторазведка (не требует рубки леса и взрывов) с успехом заменит сейсморазведку

— близость потребителей обеспечит окупаемость «сланцевого газа» при отоплении сельских поселений и использовании его в производстве сельскохозяйственной продукции

— для более достоверного обоснования постановки работ по бурению скважин институт располагает средствами геохимической разведки и постоянно их совершенствует.

Апробация газовой съёмки, где газ отбирается из неглубоких скважин до 150 см на ряде открытых месторождений, показала хорошую эффективность за счёт переворота на 180 градусов традиционного мнения, заключающегося в том, что аномально высокое содержание метана в подпочвенном газе должно наблюдаться над месторождением. Оказалось, что подпочвенный газ более обогащён метаном и даже более тяжёлыми углеводородами за контуром месторождений в зоне близкой к водо-газовому и водонефтяному контактам. Комплексная интерпретация сейсмической и геохимической информации позволит обосновать глубокое бурение на сложнопостроенные ловушки, не связанные с антиклинальными структурами. В таких ловушках открыты гигантские месторождения Ем-Еговское, Приразломное и Приобское на западе Сибири, на Красноленинском своде и в Ляминской впадине.

Совместно с тюменскими специалистами, за счёт областной инновационной программы, нами разрабатываются технические средства технологии бурения глу-боких скважин сверхмалого диаметра для бурения поисково-разведочных скважин с последующей их передачей в эксплуатацию на сланцевый газ.

Это скважины глубиной до трёх тысяч метров с диаметром эксплуатационной колонны 89 мм, в которую будут спущены лифтовые трубы НКТ – Ø 42 мм.

Для их бурения лёгким буровым инструментом разработан наддолотный переводник с реактивной тягой, который снимает необходимость создавать нагрузку на долото весом бурильных труб (что позволит их облегчить). За счёт отрыва столба жидкости от забоя, породы, под разрушающим оборудованием долота разуплотняются и по плотности приравниваются к мягким, что увеличивает механическую и коммерческую скорость проходки при бурении и позволит пробурить скважину одним долблением. Также этот способ бурения предотвращает опережающее проникновение фильтрата бурового раствора в пласт, что повысит достоверность промыслово-геофизических работ и соответственно геолого-экономическую эффективность всего процесса строительства скважин.

Для вторичного вскрытия пласта разработан щелевой гидропескоструйный аппарат (ЩГПА). Его конструкция прошла апробацию на ряде скважин. Щели шириной 20 см прорезаются аппаратом по радиусу от ствола скважины до 20 м, концентрация напряжений у стенки скважины переходит на конец щели, поэтому ей не требуется закрепления пропантом, как при ГРП, а по эффективности вторичного вскрытия этой технологии нет равной в мире.

Для очистки забоя и полости трещин от остатков разрушенной породы и вызова интенсивного притока разработана конструкция струйного насоса.

Руководству области осталось только заинтересовать сельхозпроизводителей, как это сегодня пытаются делать тюменские коллеги.

Перед научными коллективами останется проблема разработки регламентирующих документов по подсчёту запасов углеводородного сырья и составлению регламентов по проектированию разработки и добычи УВС (нефть, газ, попутный газ, попутный конденсат), его переработки и использования в местной промышленности и сельском хозяйстве, которые позволят повысить рентабельность местной промышленности при переходе на местное углеводородное топливо. Но для этого необходимо провести ряд организационно-технических мероприятий по изменению существующих нормативных актов и регламентов. Для решения этих вопросов нужна политическая воля представителей центральных руководящих органов.



Уважаемые работники нефтегазового сектора, коллеги, заказчики!

Поздравляем вас с Днём работников нефтяной, газовой и топливной промышленности!

В таких непростых погодно-климатических и ландшафтных условиях разведываются и добываются полезные ископаемые, что невозможно представить себе работу недропользователей без тесного союза с научным сообществом. Освоение Арктики – яркий тому пример. Поэтому желаем вам дальнейшего развития и процветания, новых открытий и сохранения курса на инновации в производстве!

Любовь АЛТУНИНА,
директор Института химии нефти СО РАН,
от имени коллектива

ТомскТИСИз: хранить традиции и постоянно развиваться

— Я горжусь своей страной! — говорит Олег ШМАЧКОВ, генеральный директор ОАО «ТомскТИСИз». — Несмотря на все экономические и политические потрясения, мы по-прежнему остаёмся могучей сверхдержавой: космические станции, военные полигоны, космодромы, гигантские магистральные трубопроводы строим и эксплуатируем в таких сложных климатических и ландшафтных условиях.

Текст: Татьяна НАРАЕВА



Уважаемые работники нефтегазового комплекса!

От всей души поздравляем вас с наступающим профессиональным праздником! Благодаря вашим налоговым отчислениям в бюджет государства, участию в многочисленных социальных проектах, сохранению и созданию рабочих мест, крепнет и развивается экономика нашей страны. Так пусть же сопутствует вам удача во всех начинаниях, а труд вознаграждается благосостоянием и общественным признанием!

Здоровья, счастья вам!

Олег ШМАЧКОВ, генеральный директор ОАО «ТомскТИСИз», от имени коллектива

Слушая рассказ об исторических вехах института, образованного 51 год назад для проведения широкого комплекса инженерно-изыскательских работ под строительство объектов в различных отраслях народного хозяйства, действительно испытываешь восхищение. Его сотрудники проводили изыскания под линии электропередачи, водоснабжение и газификацию, трассы газопроводов, реконструкцию нефте- и газопроводов, автомобильные дороги и зимники, оборудовали наблюдательные скважины для контроля над загрязнением подземных вод, изыскивали и проектировали карьеры грунта. И многое, многое другое. Их нога нередко первой ступала на целину болот и вечной мерзлоты, нехоженой тайги там, где потом строили БАМ, ВСТО, «Голубой» и Северный потоки, — от Дальнего Востока до западных окраин страны, от Ямала до Алтая. Побывали инженеры института во времена Советского Союза на Кубе, во Вьетнаме, в Африке. В самый трудный период, в девяностые, бывало, предприятия рассчитывались в бартер, и руководство ТомскТИСИза шло навстречу заказчикам, только бы сохранить наработанные связи, опыт, а также свой кадровый костяк. Трудности — закалили, коллектив стал лишь крепче: новые, молодые инженеры потянулись из вузов сюда. Преемственность поколений — великое дело…

Сам Олег Викторович пришёл на родное предприятие ровно 45 лет назад, в далёком 1969-м, и ровно 20 лет является здесь первым руководителем.

— Молодёжь сегодня приходит «подкованная» по технической части, — продолжает генеральный директор, — но те, кто трудится здесь тридцать, сорок лет, могут поделиться знаниями, которые молодое поколение инженеров может получить только от них.

Институт продолжает на постоянной основе сотрудничать с пятью десятками предприятий в год. Главным, стратегическим направлением работы по-прежнему остаётся нефтегазовый комплекс региона. Около полутора лет выполнялся полный комплекс работ — экологических, землеустроительных, инженерно-геологических, топографических — по заказу ОАО «Востокгазпром» под строительство магистрального нефтепровода Мыльджино-Барабинск длиной 460 километров — крупный объект нефтяного комплекса Сибири. Более 60 процентов работ выполняются для проектируемых объектов ведущего проектного института ОАО «ТомскНИПИнефть». Один из значимых объектов 2014 года — изыскания под нефтепровод от Даненберговского месторождения до Стрежевого (70 км). Выполняются работы под промышленное и гражданское строительство объектов в Томской области, соседних Новосибирской, Тюменской областях, Хакасии. Томская домостроительная компания — лидер строительной отрасли в Сибири, по материалам специалистов института проектирует и возводит современные микрорайоны в Томске.

Работой обеспечен штат более 100 человек. Как удаётся остаться на плаву в условиях жесточайшей конкуренции на рынке проектных организаций, успешно выигрывать тендеры, несмотря на полную экономическую прозрачность работы?

— Тендер — не угроза, а механизм, отсеивающий всё случайное, — уверен Олег Викторович. — У таких компаний, как ОАО «Роснефть», ОАО «Востокгазпром», существуют чёткие требования к потенциальным партнёрам, и, конечно, не все могут им соответствовать. Неудивительно и то, что при прочих равных условиях предпочтение всегда отдаётся проверенным предприятиям, с которыми за долгие годы отношения уже сложились, которые демонстрируют и ту самую прозрачность работы, и высокий уровень качества. Так что храним лучшие традиции и постоянно развиваемся, — другого рецепта нет!

Начиная с малого

Когда в реалиях рыночной экономики даже маститые предприятия с многолетней историей вынуждены демонстрировать гибкость, чтобы остаться на плаву, небольшим, едва появившимся компаниям приходится усердствовать вдвойне: нужно доказать свой профессионализм и способность работать наравне с лучшими.

Текст: Татьяна НАРАЕВА



ООО «Сибгеонефтегазпроект» существует с 8 июня 2012-го. Летом того же года предприятие получило необходимые допуски на проектирование особо опасных объектов, а также сертификат менеджмента качества по системе ISO 9001-2008. Последовал первый заказ: на проектирование реконструкции скважины от ООО «Сибнефтегазинновация», потом — сотрудничество с ООО «Стимул-Т», ООО «Прогресс-С», ООО «ГЕОСЫРЬЁ» (Омск). Практически везде — программы геологических работ, геологические проекты, проекты восстановления, реконструкции или строительства скважин, — в Томской, Омской, Новосибирской областях, Красноярском крае, для угольных шахт — в Туве. Начинают с малого, но стремятся к большему.

Предприятие, смело созданное с нуля, организовано профессионалами. Генеральный директор **Дмитрий ВОЛКОВ** и главный инженер проекта **Дмитрий СЕДЕЛЬНИКОВ** имеют достаточный практический опыт работы в бурении и проектировании скважин, супервайзинге. Целый ряд организационных моментов лежит на исполнительном директоре **Людмиле БАРДИНОЙ**.

Сегодня можно говорить о переходе на новый этап развития предприятия, после прохождения через «горнило» госэкспертиз нескольких значимых проектов: строительство скважин в Хакасии и Томской, Омской областях, сейчас коллектив занимается разработкой проекта обустройства Тунгольского месторождения.

Своим главным конкурентным преимуществом руководство «Сибгеонефтегазпроекта» считает высокую скорость и столь же высокое качество своей работы. Для чего в коллектив привлекают только профессионалов достойного уровня. И оплата труда здесь производится не за часы, проведённые на службе, а за конкретный результат труда. Не забывают и о повышении квалификации и переподготовке сотрудников, которые проходят в городе Санкт-Петербурге.

— Работать над собой приходится постоянно, — говорит Дмитрий Волков. — Появляются новые нормативные документы, меняются требования заказчиков. Так что быть на высоте просто необходимо. Надеемся, в ближайшее время ещё большее количество заказчиков смогут оценить достоинства нашей работы в полной мере.

Уважаемые работники НГК, коллеги, партнёры!

Поздравляем вас с Днём работников нефтяной, газовой и топливной промышленности! Желаем вам устойчивого стабильного роста объёмов работ, внимания со стороны государства к актуальным вопросам отрасли, сохранения лучших традиций коллективов, успешного внедрения инноваций!

Коллектив ООО «Сибгеонефтегазпроект»

Адрес: г. Томск, пр. Ленина, 127,
телефон +7-953-918-60-84.
E-mail: cgngp@mail.ru
Сайт: http://cgngp.ru/

ООО «Сибгеонефтегазпроект»

...И снова томичи – в лидерах!

Не успели утихнуть восторги по поводу российских спортсменов на Зимней олимпиаде в Сочи, как снова русские стали первыми на другой, пусть менее громкой олимпиаде, — интеллектуальной. С 31 июля по 11 августа прошла III Казахстанская открытая полевая олимпиада юных геологов с международным участием, где томская сборная (капитан Сергей Колесников), опередив соперников с солидным отрывом, снова оказалась лучшей.

Текст: Татьяна НАРАЕВА



Масштаб мероприятия год от года растёт. В этот раз олимпиаде в Казахстане сопутствовало международное совещание глав национальных агентств по недропользованию из стран СНГ. Они радостно приветствовали ребят и пожелали им удачного выступления и успешного продолжения карьеры в геологии на протяжении всей жизни. Из двадцати команд четырнадцать представляли Казахстан и шесть приехали из России, Киргизии, Узбекистана и Таджикистана. В тройку россиян вошли наши главные соперники – из Татарстана и Пермского края. Всего в олимпиаде приняли участие более 300 человек. Томичи мощно выступили в традиционно не самых сильных своих дисциплинах, — минералогии, палеонтологии, радиометрии и гидрологии, заняв в них первые места и, набрав в целом 220 баллов, вышли на первое место в общекомандном зачёте (для сравнения, лучшая казахстанская команда набрала лишь 119 очков).

Отбор в нашу команду производился по весне, на I Томской юношеской геологической олимпиаде. Все, кто хорошо показал себя здесь, были приглашены в состав сборной, которую назвали в честь главного спонсора — «ГЕОТЕК». Следует отметить, что именно ЗАО «ГЕОТЕК Холдинг» в лице ОАО «ГЕОТЕК-сейсморазведка», а точнее — Томского геофизического треста — позаботились о приобретении билетов для ребят в Казахстан, спортивной формы, необходимого геологического оборудования. Небольшой вклад внесли также ОАО «Востокгазпром» и ОАО «Томскнефть» ВНК. Дружественный Казахстан встретил гостей жаркой солнечной погодой и прекрасными условиями приёма. В этом году олимпиада прошла в Алма-Ате на базе международного детского центра «Ак-Ерке» в предгорьи Заилийского Алатау, где, по словам участников, не только великолепно размещали и кормили, но и создали максимально комфортные условия для того, чтобы ребята показали все свои знания и навыки.

— Наша команда полна энергии и решимости достойно выступить на юбилейной X Всероссийской открытой полевой олимпиаде юных геологов в Тюмени в августе следующего года, — говорит **Александр НИКИТИН**, вице-президент ТРООО «Российское геологическое общество». — И мы надеемся, что общий уровень подготовки позволит снова достичь лидерства. В обучении наших ребят задействованы десятки специалистов из профессорско-преподавательского состава обоих ведущих томских вузов, ставших национальными исследовательскими, — ТГУ и ТПУ. Ирина Рычкова, возглавляющая школу юных геологов при Томском политехническом университете, Андрей Дмитриев, руководитель Института природных ресурсов НИ ТПУ, Вилис Бернатонис, начальник учебной части ИПР НИ ТПУ, Геннадий Татьянин, декан геолого-географического факультета ТГУ, а также Сергей Волков, руководитель команды томичей, — вот далеко не полный перечень людей, достойных упоминания. Томское отделение «РосГео» (президент — Александр Комаров), как обычно, выступило координатором мероприятия.

Ну что ж, остаётся только поздравить томских школьников с заслуженной победой и пожелать семь футов под килем на будущее!

Уважаемые работники нефтегазового комплекса Томской области!

Поздравляю вас с профессиональным праздником! В сложившихся геополитических условиях роль сырьевого сектора российской экономики продолжает усиливаться. И это закономерно: нефть, газ и другие полезные ископаемые — основа любой сферы жизни: от энергетики до социалки. Поэтому желаю вам успехов, стабильной работы, финансового благополучия, активной деятельности по развитию детско-юношеского геологического движения, и, конечно, здоровья!

Александр КОМАРОВ,
президент ТРООО «Российское геологическое общество»,
руководитель «Томскнедр», член Совета попечителей ТПУ

IDES SIBERIA

Международная выставка
оборудования и технологий для городской
коммунально-инженерной инфраструктуры

30 сентября – 3 октября 2014
Россия, Новосибирск



Тематические разделы:

- Электроснабжение
- Теплогазоснабжение
- Водоснабжение и водоотведение
- Переработка твердых бытовых отходов

Организатор: ITE

Место проведения:
МВК «Новосибирск Экспоцентр»

При содействии: Сибирское соглашение, СЭА, Энергоэффективная Сибирь, Мосэп

Информационная поддержка: elec.ru, RusCable.Ru, Энергетика и промышленность России, [ради дома] PRO

www.ides-sib.ru

19–21 ноября

Сибирь — международный выставочно-деловой центр имени Карена Мурадяна

КРАСНОЯРСК 2014

специализированная выставка

АГРОПРОМЫШЛЕННЫЙ ФОРУМ СИБИРИ

- Сельскохозяйственная техника и оборудование
- Растениеводство и животноводство
- Лизинг, кредиты и инвестиции в АПК
- Новые технологии и материалы для сельского хозяйства
- Фермерское хозяйство

Цифры и факты выставки 2013:

12 000 кв. м – площадь экспозиции

188 участников и более **10 000** посетителей из России, Бельгии, Казахстана



МВДЦ «Сибирь», ул. Авиаторов, 19
тел.: (391) 22-88-407
22-88-611 – круглосуточно
agro@krasfair.ru
www.krasfair.ru

Организатор: ВК «Красноярская ярмарка»

Официальная поддержка:

Генеральный информационный партнер: АПК ЮГ

ЛИЗИНГОВЫЙ ГИПЕРМАРКЕТ

осталось только выбрать



ЛИЗИНГ автотранспорта, спецтехники, оборудования и недвижимости

НАДЕЖНО, ПРОСТО

Балтийский лизинг

Вместе достигая большего!

Мы работаем по всей России!

Филиал в г. Томск:
Батенькова пл., д. 2, оф. 204
тел. (3822) 71-09-87

www.baltlease.ru

При заключении договора лизинга также индивидуально согласовываются иные условия оказания услуг, влияющие на сумму расходов, которую понесет лизингополучатель: срок лизинга, размер первого (авансового) платежа, интенсивность возмещения в составе лизинговых платежей расходов на приобретение предмета лизинга, удорожание, выбор страхователя, страховщика, балансодержателя предмета лизинга, стороны, на имя которой регистрируется предмет лизинга. ООО «Балтийский лизинг»

реклама

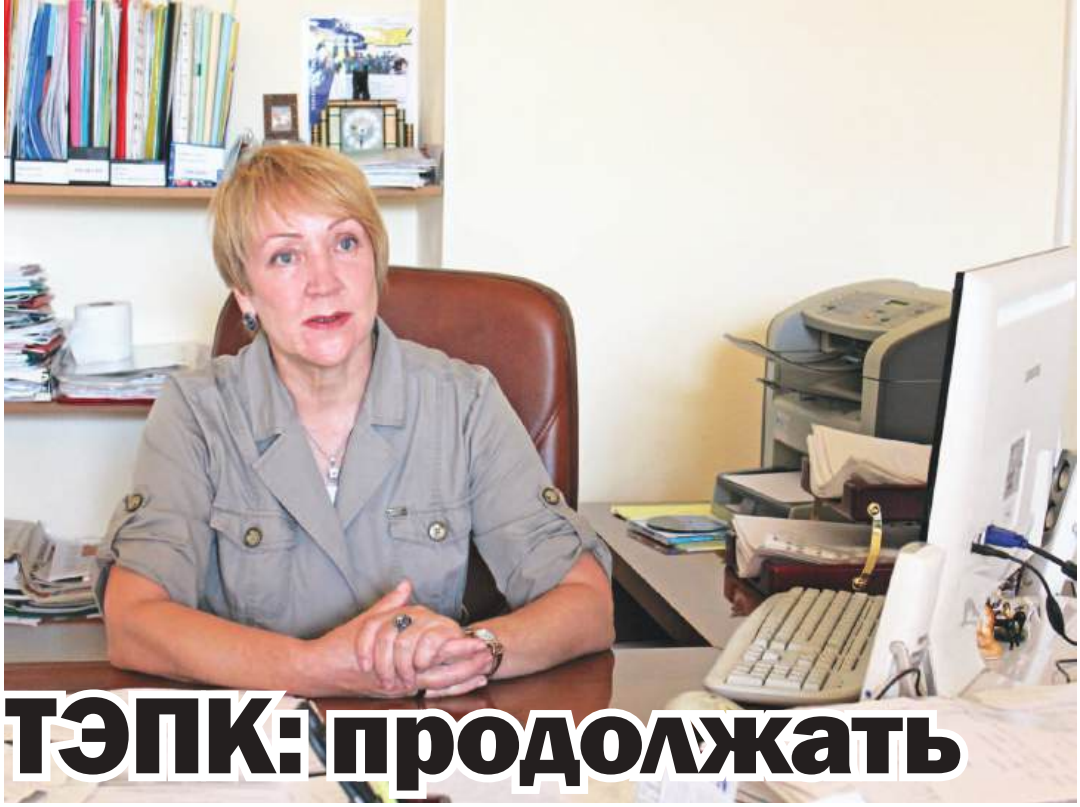

ТЭПК: продолжать в лучших традициях

Большие перемены в системе среднего профессионального образования дают о себе знать: учебные заведения переходят на новый уровень обучения и взаимодействия с работодателями. И особенно гармонично перемены происходят там, где и ранее трудились в обозначенном направлении.

Текст: Татьяна НАРАЕВА

Томский экономико-промышленный колледж — цитадель подготовки рабочих кадров для машиностроительной отрасли — был открыт в далёком 1942-м, когда страна ковала победу и остро нуждалась в токарях, фрезеровщиках, слесарях. Сегодня предприятия всё также, а может, и сильнее, чем раньше, задыхаются от кадрового голода. Спросите любого руководителя, и он скажет: хороший специалист по металлу — на вес золота.

Именно по этой причине Томский завод электроприводов (ЗАО «ТомЗЭЛ») связывают с ТЭПК давние и самые тесные связи. Предприятие, входящее в систему АК «Транснефть», сегодня на подъёме, и при открытии нового производства кадровый вопрос — всегда не последний.

— Можно купить любое, самое передовое оборудование, внедрить самые современные технологии, но ничего не начать в отсутствие нужных специалистов, — говорит **Наталья КУЗНЕЦОВА**, директор колледжа. — А поскольку мы остались практически единственным учебным заведением в Томске, которое готовит, например, операторов станков с числовым программным управлением, то в целом ряде случаев обращаются именно к нам.

Что касается ТомЗЭЛа и ряда других предприятий, то кроме перечисленных специалистов сегодня очень нужны контролёры станочных и слесарных работ, — то, что в советские времена называли контролёр ОТК. Для повышения эффективности подготовки нужных кадров на ТомЗЭЛе охотно открывают двери для стажировок преподавателей и мастеров производственного обучения ТЭПК, приветствуют студентов, приходящих на практику. С удовольствием берут на работу ребят, настроенных трудиться по специальности. И уровень заработных плат сегодня — весьма и весьма привлекателен для рабочей молодёжи…

Кроме базовой подготовки, ТЭПК занимается и курсовой подготовкой для ТомЗЭЛа: повышение квалификации по году проходит около 50 человек, а ведётся ещё целевая подготовка специалистов, обучение смежным профессиям, опережающая подготовка. По инициативе предприятия, в прошлом году 12 образовательных программ дополнительного профессионального образования колледжа прошли аккредитацию в системе «АК «Транснефть». Этот серьёзный шаг несомненно свидетельствует не просто об интересе компании к учебному заведению, а о постоянном плановом сотрудничестве, построенном на долгосрочных перспективах. Теперь обе стороны совместно разрабатывают учебные программы, дополняют их в соответствии с изменениями в оборудовании и технологиях. Так образовательные стандарты приходят в соответствие с профессиональными стандартами. В перспективе — проведение сертификации квалификаций выпускников колледжа.

Крепнут отношения ТЭПК и с НПЦ «Полюс». Примерно 37 процентов всех рабочих кадров этого предприятия, работающего на оборонную промышленность и космос, — выпускники колледжа разных лет.

— Мы пришли к тому, что предприятия сегодня сами выходят на учебные заведения с просьбой подготовить для них специалистов, а не учебные заведения «бегают» за работодателями, пытаясь пристроить своих студентов и выпускников, — рассказывает Наталья Викторовна. — Так руководство «Полюса» пригласило делегацию преподавателей из трёх учебных заведений, чтобы показать своё новое производство и поделиться проблемами кадрового потенциала.

Для «Полюса» ТЭПК будет активнее и больше готовить дефицитных ныне операторов станков с программным управлением (квалифицированные специалисты по этой профессии сегодня — на перечёт, и их знают кадровики всех отраслевых предприятий в лицо и по имени-отчеству), токарей, фрезеровщиков, шлифовщиков, контролёров качества, слесарей КИПиА. После перерыва в несколько лет снова возрождают в колледже подготовку монтажников радиоэлектронной аппаратуры и приборов. Их ждут на высокотехнологичных производствах не только в «Полюсе», но и в «Микране», «ЭлеСи», других аналогичных предприятиях.

В настоящее время колледж и ООО НПО «Сибирский машиностроитель» включились в совместный международный образовательный проект фирм DMG/MoriSeiki и Heidenhain — эти фирмы дооснащают действующий в колледже ресурсный центр по металлообработке и машиностроению, а колледж разрабатывает и реализует образовательные программы подготовки, переподготовки и повышения квалификации кадров для современных предприятий машиностроения на новейшем оборудовании с программным управлением. Но самое главное, что средства на приобретение высокотехнологичного оборудования и компьютерного класса программирования вкладывает не колледж, не областной бюджет, а работодатель, которому позарез нужны новые рабочие кадры, получающие качественное образование в области машиностроения на самом современном высокоточном, многофункциональном оборудовании с программным обеспечением.

Не менее востребованы сегодня и электромонтёры охранно-пожарной сигнализации. Всего за 10 месяцев на базе 11 классов ребята получают очень востребованную профессию и диплом. Причём все они ещё в период обучения обретают работу. Им под силу проектирование, монтаж и обслуживание современных инженерных сетей, связанных с охранной и пожарной сигнализацией. А таких сетей в наше время — уйма. Ни один офис, ни одно промышленное производство, ни одно образовательное учреждение без них не обходятся.

— Интерес к нашим профессиям сегодня настолько велик, что более тысячи человек в год — по целевым заказам предприятий, направлению службы занятости, по инициативе граждан — проходят курсовое обучение в ТЭПК, — с гордостью делится Наталья Викторовна. — Уверена, в сложившихся экономических условиях наши выпускники с каждым годом будут нужны всё больше и больше.

ТОМСКИЙ ЭКОНОМИКО-ПРОМЫШЛЕННЫЙ КОЛЛЕДЖ

Лицензия серия А № 0000969, рег. № 618 от 10.02.2012

Томск, ул. Пушкина, 63/28, тел. (3822) 66-05-20. www.tept.edu.ru



Томский лесотехникум: действовать здесь и сейчас!

Томский лесотехнический техникум, давно известный своими передовыми наработками в сфере совершенствования образовательных технологий, готовит ещё одно новшество — открытие новой специальности — «Прикладная информатика в лесном хозяйстве».

Текст: Татьяна НАРАЕВА

— Проблема в том, что сближение образования и производства — это не результат, а процесс, — говорит **Сергей МЕЛЬНИК**, директор техникума. — Непрерывный и постоянный. Невозможно «догнать» практику, нужно идти рука об руку с ней. Мы тратим время на разработку новых учебных программ, внедряем их, а в это самое время производство развивается и уходит вперёд. Поэтому важно не только максимально приблизить обучение к будущей работе, но и ввести обновляющий компонент. Хотя, как мне кажется, для становления хорошего профессионала нужно изучать историю технологий: как было, во что вырастало, что применяют сейчас.

Мало для этого регулярно привлекать специалистов с действующего производства, считает Сергей Андреевич, нужно ещё привлекать на производство подрастающее поколение, причём уже со школьной скамьи. Вот почему Томский лесотехникум при создании дистанционных курсов обучения изначально ориентировался на программы дополнительного школьного образования: пробудить и поддержать интерес ребят к природе, её сохранению и рачительному использованию. Сегодня ТЛТ в русле экологического воспитания школьников организует экскурсии на предприятия лесопромышленного комплекса, чтобы дети познакомились со спецификой работы в лесозаготовительной и лесоперерабатывающей сферах, смогли задать любые интересующие их вопросы. И потом, возможно, некоторые сознательно пришли на учёбу в Томский лесотехникум.

В целях скорейшего вовлечения студентов в производство создаются условия для практики на наиболее современных предприятиях, таких как группа компаний «Томлесдрев», ЗАО ЛПК «Партнёр-Томск» и других. Эти же флагманы лесопромышленного комплекса, имеющие стратегические программы своего развития и понимающие, что кадры им будут нужны и через много лет, вошли в состав Попечительского совета техникума, чтобы организованно и сообща помогать развитию учебного заведения. Одно из наиболее ярких примеров такого сотрудничества является создание лесного питомника при ТЛТ.

— Средства потребовались ощутимые, — продолжает Сергей Андреевич. — Нужно было выбрать и огородить территорию, завезти грунт, произвести деление участков, закупить семена. Уже сегодня мы имеем результаты, позволяющие делать там дипломные и исследовательские работы, скоро появится и первый посадочный материал.

Стоит отметить, новое начинание также охотно поддержал и департамент лесного хозяйства Томской области.

— Иногда сдерживающим фактором выступает страх перед переменами, — улыбается директор техникума. — Помню, как несколько лет назад, когда начали активно внедрять в систему СПО информационные технологии и ставить в учебных классах компьютеры, кое-кто из педагогов говорил, зачем-де это надо, а вдруг студенты что-нибудь поломают или ещё хуже, украдут? Кто за это будет отвечать? Как показала практика, ничего плохого не случилось, наоборот, интерес студентов к учёбе возрос. Я вообще считаю, что нужно больше и чаще внедрять новшества, обновлять учебное оборудование, тогда укрепляется уверенность студентов в правильности выбора учебного заведения, растёт уважение к самим себе. А новое молодёжь всегда подхватит и освоит с удовольствием, — быстро и радостно. Именно в этой позиции мы взялись создавать и развивать электронные курсы, дистанционное обучение. Хотя тоже говорили: «Зачем это надо? При таком виде обучения требуется компьютерная продвинутость, высокий уровень самоорганизации…» В итоге, система стремительно набирает обороты, потому что характеризуется доступностью, прозрачностью, мобильностью в плане обновлений и дополнений. Более того, регулярно выручает тех, кто по различным причинам, например, пропустил занятия и хочет «подтянуться». Наши электронные курсы снабжены богатым иллюстративным рядом и видеоматериалами, подробной и схематичной информацией, что даёт возможность заниматься в любое удобное время и с любой интенсивностью. Я не говорю уже об учебном комфорте тех, кто не может учиться с отрывом от производства и вынужден улучать часы для занятий дома.

Кстати, именно развитие учебно-методической базы ТЛТ в этом направлении и создало предпосылки для будущего открытия в техникуме новой специальности, – «Прикладная информатика в лесном хозяйстве». Она позволит готовить лесников с углубленным знанием IT-технологий.

Как известно, сегодня в лесном хозяйстве стараются максимум лесоустроительной информации перевести в цифровой формат: это упрощает составление карт, решение вопросов, связанных с лесопользованием и чрезвычайными ситуациями. Невозможно представить себе современные материалы лесоустройства без систем GPS-навигации, ГЛОНАСС, ГИС-технологий. Разумеется, в любой коммерческой или государственной профильной организации такие специалисты очень востребованы. В настоящее время в техникуме идёт подготовка учебно-методической и материальной базы для открытия этой специальности, и в следующем учебном году, после прохождения лицензирования, начнётся первый набор.

— Сложность учебных процессов в том, что они дают результат в перспективе, — через годы, — делится в заключении Сергей Андреевич. — Но если сегодня упустить время, перспектива будет становиться всё более отдалённой. Поэтому никаких «на завтра» быть не может: только здесь и сейчас!

Уважаемые работники леса и лесоперерабатывающей промышленности, коллеги, ветераны лесной отрасли!

Поздравляем вас с нашим профессиональным праздником!

Леса дарят не только красоту и радость, но являются гарантом экологической безопасности, а значит, здоровья. Наша первоочередная задача – сохранить всё природное великолепие Сибири для наших будущих потомков.

Ведя деятельность, мы в первую очередь заботимся об эффективности и рациональности, о воспроизводстве, охране и защите лесов Томской области. Развивая лесную промышленность, мы обеспечиваем занятость населения и служим стабильным источником пополнения областного бюджета.

Уверены, что наши знания, ответственность и опыт и впредь будут служить делу успешного развития региона. Желаем всем сотрудникам лесной отрасли благополучия, крепкого здоровья и успехов в труде.

Некоммерческое партнёрство по содействию в развитии лесопромышленного комплекса Томской области «Союз Томских лесопромышленников и лесоэкспортеров»

Уважаемые работники и ветераны лесной отрасли!

Сердечно поздравляю вас с профессиональным праздником!

Сегодня мы отмечаем праздник людей, отдающих своё время и душевные силы на разумное использование, приумножение и сохранение природных богатств нашей страны.

Ряд лесозаготовительных и лесоперерабатывающих предприятий Томской области своим трудом превращают лесную отрасль региона в крупный высокоразвитый кластер экономики. И мы, как никто другой, осознаём экологическую и социальную ответственность своего бизнеса. Ведь лес – это не только сырьевая база, но и красота, и тайна, и вековая мудрость народа.

Позвольте пожелать всем нам огромного запаса душевных и физических сил, успехов в работе и новых перспектив в развитии предприятий!



Виктор ШПИЛЬКИН, генеральный директор ЗАО ЛПК «Партнёр-Томск», от имени коллектива



Пэн ГОЦИН, генеральный директор ООО «Хенда-Сибирь», от имени коллектива предприятия и китайских коллег

Дорогие друзья!

Лесная отрасль на Томской земле — это отдельная веха ее истории. Десятки леспромхозов по всему региону обеспечивали жителей области занятостью, заработками и социальной инфраструктурой. Сегодня на новой волне экономического развития и укрепления содружества двух наших стран можно и нужно способствовать возрождению лесной отрасли, приумножать лучшие традиции работы в лесопромышленном комплексе.

Примите самые искренние поздравления с Днем работников лесного хозяйства и пожелания добра, счастья и здоровья!

Зелено – значит хорошо!

Славные традиции работы учёных-биологов Томского государственного университета тесно переплетены с отечественной историей, трудностями и радостями огромной страны, — самой большой в мире, самой богатой природными ресурсами.

Текст: Татьяна НАРАЕВА



Данил Воробьёв

Биология высоких достижений

Долгие годы биолого-почвенный факультет ТГУ, а затем и Биологический институт возглавлял **Сергей КУЛИЖСКИЙ** (ныне – проректор университета по социальным вопросам). Его преемником 3 февраля текущего года стал 38-летний **Данил ВОРОБЬЁВ**, выпускник кафедры ихтиологии и гидробиологии ТГУ, доктор биологических наук, продолжатель династии биологов. Прадедушка молодого руководителя некоторое время учился на биофаке заочно, но социальная ситуация 30-х годов прошлого века не позволила закончить начатое. Зато его дочь в сороковые, добросовестно защитив диплом на кафедре низших растений, вступила в трудовую деятельность сперва на производстве, затем — в школе, в качестве учителя биологии и химии деревни Новогорной Колпашевского района. В её доме, полном книг по биологии, проводил летние каникулы внук. Долгие беседы вечерами с бабушкой с бесконечными расспросами на ту или иную тему, решили участь мальчика: он мечтал только о биологии.

После окончания университета в 1999 году Данил Сергеевич поступил в аспирантуру и устроился работать на кафедру, где вёл занятия, готовил и защищал кандидатскую. Восемью годами позже ему предложили место инженера-эколога в известной зарубежной компании, и Воробьёв согласился. Почти годовой контракт, и потом – работа в ТомскНИПИнефть с 2008-го по февраль 2014-го.

— Я получил хороший производственный опыт, — говорит директор БИ ТГУ, — увидел, как ведётся строительство, как на практике решаются вопросы, связанные с экологией и безопасностью производства.

В результате за годы, проведённые в ТомскНИПИнефти: шесть патентов на изобретения. Ещё один будет получен в ближайшее время. Тема: новая система очистки водных объектов от нефти и нефтепродуктов.

Всё это время Данил Сергеевич не терял связи с родным университетом: продолжал преподавать, трудился над докторской. И вот, наконец бессонные ночи и постоянное напряжение сил увенчалось успехом: год назад состоялась защита. «Без усилий нет достижений», — таков девиз Воробьёва.

На вопрос, что сегодня меняется в Биологическом институте с его приходом на должность директора, отвечает:

— Я продолжаю традиции и работаю в том же ключе, что и весь университет. Как вы знаете, ТГУ в числе пятнадцати российских вузов вошёл в программу повышения конкурентоспособности ведущих исследовательских университетов. И теперь вся политика вуза и Биологического института в том числе ведётся в рамках этой программы.

Семь направлений обучения, 14 кафедр, университетский Гербарий имени П.Н. Крылова, зоологический музей ТГУ, почти 140 человек профессорско-преподавательского состава сегодня — под началом молодого руководителя. Как обычно прошла с 21 по 25 апреля ежегодная конференция студентов и аспирантов института «Старт в науку», и снова (уже во второй раз) её проведение было поддержано грантом Российского фонда фундаментальных исследований. Три проекта коллективов Биологического института получили финансирование Совета по грантам президента РФ в 2014 году. Причём два из них – на финансирование деятельности ведущих научных школ по темам «Исследование растительного покрова Северной Азии: флористические, таксономические и филогеографические аспекты» (руководители — профессор И.И. Гуреева и профессор А.С. Ревушкин) и «Лесо-болотные ландшафты Западной Сибири как индикатор и регулятор климатических изменений глобального масштаба» (руководители — профессор С.Н. Кирпотин и профессор С.П. Кулижский). Ещё один грант получен на поддержку научных исследований по теме «Биосистематика и таксономическое разнообразие азиатских представителей рода Ranunculus L.» (руководитель — А.С. Эрст). В настоящее время на базе института реализуется проект, поддержанный Советом по грантам президента РФ «Культивирование микроорганизмов глубинной биосферы» (руководитель — Ю.А. Франк).

Два проекта реализуется в рамках Постановления Правительства Российской Федерации № 220 от 09 апреля 2010 г.: «Биогеохимические циклы арктических болотно-озерных ландшафтов Западной Сибири как индикатор климатических изменений глобального масштаба и основа для рационального природопользования региона (BIO-GEO-CLIM)» (руководитель — О.С. Покровский) и «Нанопомпы для тяжёлых металлов» (руководитель — Марк Солиоз). В рамках их реализации созданы две крупные лаборатории мирового уровня под руководством приглашённых исследователей.

Престижным грантом Российского научного фонда был удостоен также коллектив под руководством профессора О.В. Карначук по теме «Биогенные сульфиды металлов: геномика и механизмы образования».

Рубить или не рубить— слишком простая дилемма

Словом, движение во всех обозначенных направлениях исследований продолжается, но в канун Дня ра-

ботников лесного хозяйства особое внимание хочется уделить рассказу о кафедре лесного хозяйства и ландшафтного строительства, которую с момента её создания в 1993 году возглавляет **Анатолий ДАНЧЕНКО**, доктор биологических наук, профессор, заслуженный лесовод РФ.

Одной из тем хоздоговорной работы с департаментом лесного хозяйства Томской области является борьба с последствиями лесных пожаров. Актуальность проблемы возросла после многочисленных возгораний летом 2012-го. Совместные исследования по ней объединяют кафедру, НИИ ББ ТГУ и ботанический сад города Кемерова.

Итак, что делать для скорейшего лесовосстановления хвойных? Известно, что без вмешательства человека оно может происходить около ста (!) лет и даже больше. Сначала поднимается березняк или осинник, в течение тридцати-сорока лет лес становится светлым, туда прилетает кедровка, и в его тени потихоньку прорастают хвойные. Но и тут опасность: осинник или разнотравье, а также крупнолиственные растения способны «задушить» всходы кедра.

Сегодня специалисты кафедры вместе с лесниками высаживают кедры в Курлеке и Белом Яре, чтобы наблюдать их рост и распространение. На севере области, где выше влажность, результаты куда лучше, да и культуры (*культура, в данном случае, — это сеянцы, выращенные в питомнике, — **прим. автора***) там требуется всего около десяти процентов. В отличие от южных районов, для которых нужно от 40 до 70 процентов культуры. Всё бы ничего, но процесс долговременный, — годы, десятки лет уйдут на наблюдение и получение полноценных научных выводов.

— Да, работа с лесом — это длительный и очень кропотливый труд, — соглашается **Никита ДЕБКОВ**, старший преподаватель кафедры лесного хозяйства и ландшафтного строительства, кандидат сельскохозяйственных наук. – Например, с 2012 года совместно со Всероссийским научно-исследовательским институтом лесоводства и механизации лесного хозяйства мы работаем по грантам, главная тема которых — оптимизация способов лесовосстановления после лесозаготовок. Приоритетным направлением является ускоренное лесовоспроизводство, в частности, сохранение подроста. Был в нашей отечественной истории период — до Великой Отечественной войны и 10-15 лет после неё. Когда создавали леспромхозы, строили вокруг лесозаготовок посёлки с домами, школами, больницами. Через 40-60 лет вырубали всё вокруг и были вынуждены кочевать на другое место. Иначе и не скажешь. И лишь в конце пятидесятых появились производственники, которые начали понимать, что если сохранять крупный подрост и тонкомер, то через 40-60 лет лес восстановится, и можно снова приходить с рубкой на то же место. Они выработали свои методики сохранения подроста и стали тиражировать этот опыт на весь Советский Союз. Так в шестидесятых-восьмидесятых данная практика приобрела характер всесоюзного движения, которое в девяностые по понятным причинам понемногу сошло на нет. Следует отметить, что и по сей день работа по лесовосстановлению ещё далека по масштабам и научному подходу к тому, что мы имели до 1991 года…



Никита Дебков и Анатолий Данченко

Был в нашей отечественной истории период, когда создавали леспромхозы, строили вокруг лесозаготовок посёлки. Через 40-60 лет вырубали всё вокруг и были вынуждены кочевать на другое место. И лишь в конце пятидесятых появились производственники, которые начали понимать, что если сохранять крупный подрост и тонкомер, то через 40-60 лет лес восстановится.

Ещё одна интересная тема исследований кафедры касается комплексного использования кедра. Вот почему 26 сентября в Томске будут принимать учёных-кедроведов и представителей лесозаготовительного и лесоперерабатывающего бизнеса со всей страны: от европейской части России до Сибири и Дальнего Востока. Вспомним, что с 1989 года вырубка кедра в РФ запрещена законом, однако с тех пор проблема просто осталась нерешённой, её решение законсервировали.

— Ставить вопрос просто: рубить или не рубить, слишком примитивно и недопустимо в отношении кедра, — продолжает Никита Михайлович. — Можно и нужно говорить о его комплексном использовании: орехи, живица, хвойный экстракт, почки, тончайшая плёночка под скорлупой, которой можно набивать специальные ароматические подушки, многое другое. Подобный опыт уже имел место быть в пятидесятые-шестидесятые годы, и сейчас всё, что требуется, — это вспомнить «хорошо забытое старое». Возможно, государство возьмёт на себя миссию по организации таких хозяйств и покажет бизнесу пример рачительного пользования кедровниками. Время покажет…

На передовой

Известно, что сегодня лесное законодательство — одно из самых динамичных в Российской Федерации: каждый год выходят изменения, дополнения, новые подзаконные акты. И это вполне объяснимо: лесное хозяйство, долгое время находившееся в фокусе меньшего внимания государства, наконец-то начинает входить в число приоритетов. Необходимость наведения порядка здесь давно назрела. И большую часть этих глобальных задач на практике приходится решать прежде всего людям на местах, то есть профильным ведомствам субъектов Федерации.



Наканун профессионального праздника работников лесного хозяйства актуальной информацией поделился с редактором «РС» **Татьяной НАРАЕВОЙ** начальник департамента лесного хозяйства Томской области **Владимир ЗАБЛОЦКИЙ**.

— Лесопользователи сегодня констатируют, что стало больше порядка в вопросах лесозаготовок, лесовосстановления. А как вы оцениваете свою работу за те два года, что существует департамент? Что для вас является главным достижением?

— Главное достижение — это формирование системного подхода к решению стоящих перед нами задач с целью сделать лесоуправление более эффективным. Планка поставлена высокая — и по работе с законодательством, и по подбору кадров, и по упорядочению структуры управления. Многие вещи приходится делать впервые, с нуля, поэтому сложности возникают на каждом шагу. Не все выдерживают такой темп работы, увольняются. Всё непросто. В числе приоритетных вопросов: контроль над ситуацией с лесными пожарами и лесными вредителями. Томское управление лесами (Томсклес), ОГАУ «Томсклесхоз» и Томская авиабаза — это структуры, которые обладают человеческими и техническими ресурсами для своевременного и качественного тушения лесных пожаров. Вы знаете, пожароопасный сезон в этом году выдался сложный, особенно май и июль месяцы. По состоянию на 22 августа на землях лесного фонда территории Томской области ликвидировано 132 лесных пожара на площади в 3848,77 гектара, в том числе 12 — крупных. В 72 случаях — это неосторожное обращение с огнём, 42 — от гроз, 18 — от сельскохозяйственных палов. Печальное лидерство здесь традиционно удерживает Томский район — 42 пожара, на втором месте — Верхнекетский район (35 пожаров). Стоит отметить: единственный район, который в данный список не попал, — это Бакчарский. Там грамотно поставлена агитационная работа среди населения, приняты всесторонние меры по предупреждению и скорейшей ликвидации случаев возгорания. Кстати, благодаря слаженным и своевременным действиям и площади пожаров в этом году сравнительно небольшие — в среднем 24,05 гектара (для сравнения, в прошлом году – 36,8 га). Не последнюю роль сыграло тесное взаимодействие с авиакомпаниями — «Ельцовкой», клубом ДОСААФ. Многое сделано, но есть ещё резерв, есть куда двигаться. 2 сентября проводим день департамента в Верхнекетском районе, будем обсуждать актуальные вопросы.

Вторая важная задача — это воспроизводство лесов. Мероприятия по охране и защите лесов арендаторами должны неукоснительно выполняться. В том числе устройство минерализованных противопожарных полос, строительство лесных дорог противопожарного назначения, создание лесных культур, лесовосстановительные мероприятия. Не все лесопользователи осознают важность данной работы, — приглашаем для бесед в департамент, иногда вынуждены принимать административные меры. А Рослесхоз сегодня очень категоричен по отношению к субъектам в выполнении возложенных обязательств: не справляешься в полной мере, значит, не соответствуешь своему назначению.

Есть, конечно, понимание, что разного рода «карательные» меры — это не панацея, поэтому стараемся чаще проводить совещания, консультации, разъяснения. Если помощь нужна, — пожалуйста! Проблемы с посадочным материалом? Подсказываем, где лучше закупить, как высадить.

И третья важная задача — это рачительное лесопользование, включающее далеко не только рубку леса. Это заготовка ореха, охота.

— Как складываются взаимодействие с предприятиями нефтегазового сектора?

— Они обращаются к нам, когда прокладывают нефтепроводы, строят другие линейные объекты, и при этом, как следствие, вырубают лес. С ними работаем по специальному постановлению правительства, без аукционов. Они подают заявку, мы её обрабатываем, выдаём разрешение.

— Сколько денег приносит аренда лесных участков и что область в итоге получает от этого?

— В общей сложности арендаторы дают в год со всей Томской области сумму около 400 млн рублей платежей, уходящих в федеральный бюджет, и ещё порядка 120 млн рублей из того же источника поступает в областной бюджет. На ведение лесного хозяйства из Федерации выдаётся 256 млн рублей. Но согласно нашим расчётам, нам недостаёт ещё 50 миллионов. Речь идёт о возможности перерасчёта, будем надеяться. Многие регионы сегодня поднимают этот вопрос.

— Средства нужны кроме тушения пожаров, например, на лесоустройство? Много лет оно на территории Томской области не проводилось вообще. Как будет ликвидироваться отставание?

— Уже два года подряд область из своего бюджета выделяет на лесоустройство по 21 млн рублей, итого 42 миллиона. Благодаря этому лесоустройство проведено на 264,7 тысячи га территории Тимирязевского лесничества, на 53,6 тысячи га Томского лесничества. Сейчас обновляется лесоустроительная информация по Корниловскому лесничеству (52,7 тыс га). На следующий год, благодаря усилиям вице-губернатора Андрея Филипповича Кнорра, курирующего лесное хозяйство, Федерация планирует выделить 32 млн рублей, плюс область в прежнем объёме будет финансировать, то есть снова вложит в лесоустройство 21 миллион. Больше половины наших лесов имеет информацию по лесоустройству старше 30 лет. Это недопустимо. Устраиваем в первую очередь те территории, которые в ближайшее время собираемся сдать в аренду под серьёзные инвестиционные проекты, такие как «Хенда-Сибирь», «Томлесдрев», обладающие преимущественным правом на заключение договоров аренды. Что логично, поскольку всю область мы сегодня не можем охватить в силу ряда причин. «Томлесдрев», где сегодня трудятся две тысячи человек, выполняет роль своего рода санитара леса, заготавливая в основном несортовую древесину: осину, темнохвойные. То есть направление на ДСП — оно правильное.

— Также остро сегодня стоит вопрос с лесовосстановлением. Анатолий Данченко, заведующий кафедрой лесного хозяйства и ландшафтного строительства Биологического института ТГУ, рассказывал о совместной работе с вашим департаментом по лесовосстановлению…

— Да, это была моя идея: заняться лесовосстановлением на прочной научной основе, как это делается уже давно в Алтайском крае. Анализ процессов естественного лесовозобновления показывает хорошую динамику на севере области даже в отсутствие лесных культур, то есть без дополнительных материальных затрат. Поэтому основной метод лесовосстановления у нас сейчас – содействие естественному возобновлению лесов, когда рубка проводится с сохранением жизнеспособного подроста или осуществляется минерализация поверхности почвы. При искусственном лесовосстановлении в качестве посадочного материала в основном используется сосна, но где-то садим и кедр, – в зависимости от характера почв, ландшафтных условий и так далее. В аренде находится лишь 14 процентов лесного фонда Томской области, а 86 процентов — полностью под нашей ответственностью.

— Но, по словам специалистов, эти два года — неурожайные для кедра. Семена — второго-третьего класса, их мало. Что можно здесь сделать?

— С природой сложно спорить. Что касается кедра, то хороший урожай по нему бывает в среднем раз в пять лет. Но и этого обычно достаточно, чтобы засадить выделенные территории кедром в должном количестве. 26 сентября будет проводиться всероссийское совещание по комплексному использованию кедра, куда съедутся представители научной общественности и бизнес-сообщества из тех регионов, где произрастает кедр. Первую его часть — научную — готовим мы, вторую — практическую — департамент потребительского рынка Томской области. Кедр — дерево прихотливое, не всегда уродится, не везде приживается, его надо культивировать. Наш питомник в Калтае, где мы трудимся совместно с кафедрой лесного хозяйства Биологического института ТГУ — прекрасная опытная площадка для научных исследований.

— Владимир Ильич, в преддверии профессионального праздника что бы вы хотели пожелать своим сотрудникам и всем специалистам лесного хозяйства?

— Уважаемые коллеги и ветераны лесного хозяйства! Мы с вами посвятили свою жизнь благородной цели — защите и сохранению лесов, занимающих около двух третей территории нашей страны и 90 процентов площади Томской области. В этом году качественные изменения произошли в лесном секторе Томской области. Проведена большая работа по информатизации лесного хозяйства и декриминализации отрасли. Наш регион вносит достойную лепту в бюджетную систему РФ за счёт платы за использование лесов. Мы достойно справляемся с главной задачей лесников — охраной лесов от пожаров. И во всем этом есть вклад каждого из вас.

От всей души я хочу поблагодарить вас за ваш труд и пожелать вам здоровья, благополучия, оптимизма и отличного настроения! Пусть ваша работа приносит самые лучшие всходы! Мира и спокойной жизни вам и вашим близким!



Уважаемые работники и ветераны лесного хозяйства! Поздравляю вас с профессиональным праздником — Днём работников леса!

В Томской области к лесу, занимающему половину территории, особое отношение — он является залогом экологической безопасности и основой экономической стабильности региона. Поэтому вам, работникам леса, приходится решать непростую задачу — сохранять это богатство, с одной стороны, и рационально и эффективно его использовать, с другой.

Сегодня мы с вами ведём серьёзную реорганизацию в сфере использования и охраны лесного фонда: изменили законодательную базу, которая ввела более прозрачную и открытую систему лесопользования, завершаем информатизацию лесного хозяйства, особое внимание уделяем техническому переоснащению лесничеств и лесоохране. Но сделать предстоит ещё больше, чтобы сохранить этот бесценный дар природы и увеличить роль лесной отрасли в экономике региона.

Спасибо вам за вашу работу и заботу о лесе! Желаю успеха в делах. Будьте здоровы и счастливы!

Андрей КНОРР, заместитель губернатора Томской области по агропромышленной политике и природопользованию

Небесные защитники

Часто в обиходе приходится слышать фразу: «Подождёте, не горит». Говорим, не задумываясь, как о чём-то само собой разумеющемся. А если и правда, горит?

Пожароопасный период – 2014 ещё не завершён, но предварительные итоги по окончании лета уже можно подвести. По данным Томской базы авиационной охраны лесов, лесных пожаров нынче было почти втрое больше, чем в прошлом году, но всё-таки меньше, чем в 2012-м. Большое количество солнечных дней привело к тому, что, например, в области могли в течение одного дня возникнуть сразу восемь пожаров. Как справились с ситуацией сотрудники авиабазы? Об этом и многом другом интервью редактора «РС» **Татьяны НАРАЕВОЙ** с начальником учреждения **Константином АБАШЕВЫМ**.

— Виной такому количеству возгораний в лесу, конечно, не солнце… Большинство пожаров происходит из-за халатности тех, кто бывает на природе?

— Да, человеческий фактор — главный, примерно две трети случаев — по вине людей. По весне — неконтролируемый пал сельхозугодий, летом горят незатушенные костры (неужели трудно залить водой или окопать?) любителей сбора дикоросов, дачников или просто приехавших на шашлыки. Но стоит отметить положительную динамику: активная работа среди населения по профилактике лесных пожаров приносит свои плоды. Когда работаем, всегда имеем результат. На втором месте грозовая деятельность: конец мая, июнь, июль опасны в этом плане.

— Ваша служба участвует в противопожарной пропаганде?

— Главным образом, департамент лесного хозяйства Томской области ведёт здесь работу. Но наши инструкторы, начальники местных отделений авиабазы всегда охотно подключаются и ко встречам с населением, и к публикациям в средствах массовой информации. Лучше ещё раз повторить: лишним не будет.

— Ну, профилактика профилактикой, а год-то выдался непростой…





— Да, погодные условия были таковы, что лесных пожаров хватало… Причём не только в Томской области. В аналогичном положении оказались Иркутская область, Якутия, Красноярский край, Дальний Восток. Благо, после событий 2012 года на проблемы лесного хозяйства обратили более пристальное внимание. Сегодня многое решает грамотная, продуманная, системная политика на местах. С приходом нового губернатора вложено немало средств в техническое переоснащение: новые УАЗы, трактора, тралы, спусковые устройства. В 2013 году закуплено 17 новых парашютных систем, — подобными сегодня располагает Министерство обороны РФ. Они удобны и просты в обращении, на них хорошо обучать новобранцев. Ожидаются и более сложные системы, в которых главное — это их повышенная надёжность: если вдруг не раскрывается один купол, то лёгким движением его можно отстегнуть и раскрыть другой. До конца года мы получим 28 таких парашютов, и 34 — планируем в 2015 году. Это позволит решить проблему с парашютными системами на ближайшие 12 лет. Каждая из них стоит около 250 тысяч рублей средств областного бюджета, но это долговременные вложения, причём в безопасность тех, кто, рискуя своей жизнью, спасает наши леса от пожаров.

— Конечно, на человеческих жизнях экономить — преступление. Но, кстати, если мы уж заговорили о безопасности, как обстоят у вас дела с производственным травматизмом?

— Стучу по дереву… Поскольку работа сопряжена с риском для жизни и здоровья, вопросам техники безопасности, охраны труда в обязательном порядке уделяется внимание в первую очередь. Тут нет мелочей: инструктаж, постоянное обучение, повышение квалификации. Каждую весну в Головине производится техническая учёба, сдача зачётов, люди проходят медицинскую комиссию, получают допуски. И так далее. Поэтому случаев не было. И не дай бог!..

— Вернёмся к текущей работе. Как успевали бороться с пожарами этим летом?

— Достаточно хорошо. Оперативно реагировали, своевременно организовывали доставку людей и техники. Качественно работают авиакомпания «Ельцовка» и наш авиаклуб ДОСААФ. На селекторных совещаниях Рослесхоза уделяется особое внимание Томской области, они сравнивают нашу работу с 2012, 2013 годами. Нареканий нет, только положительные отзывы. В принципе, по нагрузкам мы шли даже с небольшим запасом прочности, и это нормально: во всех случаях, кроме тех, когда объявляется чрезвычайная ситуация в регионе, мы должны справляться собственными силами.

— Тогда позвольте вас поздравить с наступающим профессиональным праздником — Днём работников лесного хозяйства и пожелать, чтобы ясное небо всегда означало для вас только тепло и свет, а не новые пожары в лесу. Хорошего настроения и здоровья вам и вашим сотрудникам!

— Спасибо!

Что лес грядущий нам готовит?

Пока в томских лесах вспыхивают пожары, работы специалистов центра защиты леса Томской области проходят в межвспышечный период массового размножения хвое-листогрызущих вредителей и болезней. А точнее, затишье перед … очередной возможной вспышкой. Два года тёплого, солнечного лета в 2012-м и 2014-м оказались благоприятными для развития лесных вредителей: они накануне большого бэби-бума.

Текст: Татьяна НАРАЕВА



Уважаемые коллеги!

От всей души поздравляю вас с Днём работников лесного хозяйства! Пусть всё, что вас окружает, приносит радость: небо будет безоблачным, трава – яркой, вода – чистой, семья – крепкой, друзья – настоящими. Добра вам и любви!

Александр ЧЕМОДАНОВ, директор филиала ФБУ «Рослесозащита» – «ЦЗЛ Томской области», от имени коллектива

Подтверждение этому — возникновение трёх очагов шелкопряда-монашенки в районе Томского водозабора, д. Кисловки и бывшей деревни 41-ый квартал. Сотрудники Томского ЦЗЛ сейчас ведут мониторинг за санитарным и лесопатологическим состоянием этих насаждений. Задача — не только своевременно выявить очаги, но и определить численность, плотность и состояние популяции вредителя, обосновать необходимость проведениия мер борьбы и передать документы в департамент лесного хозяйства.

Ещё один непрошеный гость в томских лесах — полиграф белопихтовый — инвазивный вид стволовых вредителей, пришедший с Дальнего Востока. Выявлен в восточной и южной части Томской области: Тегульдетском, Зырянском, Асиновском, южной части Первомайского, Томском и Шегарском районах. Зарегистрированы случаи заражения им в Челябинской и даже Ленинградской областях. По словам **Александра ЧЕМОДАНОВА**, директора филиала ФБУ «Рослесозащита» – «ЦЗЛ Томской области», – организации, созданной ровно 15 лет назад, в 1999 году, самыми неуязвимыми являются именно стволовые вредители. Они находятся под корой, которая надёжно защищает их от ядохимикатов и других видов традиционной обработки. Спасти отдельное дерево в этом случае можно, а насаждения — нет: слишком дорого.

В марте приняты новые поправки в Лесной кодекс. Согласно им, полномочия по мониторингу воспроизводства лесов возлагаются на плечи федеральных структур. В настоящее время разрабатываются подзаконные акты, которые позволят определить, в каком объёме, какими силами и затратами это будет производиться. Вероятнее всего, нагрузка на Центр защиты леса возрастёт.

Сегодня здесь трудятся 32 сотрудника, из которых лишь девять – лесопатологи, а территория обслуживания включает в себя Томскую и Кемеровскую области. Причём в настоящее время происходит, так сказать, «смена крови»: больше половины специалистов – послевузовская молодёжь. Главным образом, с дипломами кафедры лесного хозяйства и ландшафтного строительства Биологического института Томского государственного университета. Двое пришли в этом году и были приняты: один специалист на должность инженера-лесопатолога в подразделение филиала в г. Кемерове и другой — инженером в отдел Томской лесосеменной станции, который занимается определением посевных качеств всех заготавливаемых и находящихся на хранении семян лесных растений, определением энтомологической и фитопатологической зараженности семян, сеянцев и саженцев с выдачей необходимых документов. Для определения посевных качеств семян назначаются отборщики проб семян лесных растений. Аккредитацию проводят специалисты лесосеменной станции с выдачей документа. К сожалению, по объективным климатическим причинам в области уже два года нет хорошего урожая кедровых. И семена в большинстве своём идут второго-третьего класса. Приходится закупать районированные семена из соседних регионов, ведь лесовосстановлением надо заниматься каждый год, вне зависимости от климатических условий.

Остаётся только пожелать здоровья томским лесам: от их благополучия зависит и наше здоровье.

С чего начинается Родина?

В самом деле, с чего начинается Родина? С вида из окон родного дома, маминых песен, друзей, что живут по соседству, любви к своим близким, — того, что дорого и понятно каждому из нас. И чем больше хорошего полнит нашу жизнь, тем больше хочется поделиться им с другими.

Текст: Татьяна НАРАЕВА

Именно это объединяет участников ежегодного этнофестиваля малочисленных народов Сибири «Этюды Севера», который вот уже одиннадцатый раз проводится в Парабельском районе. Царящую здесь атмосферу очень точно и образно отразил **Сергей ЖВАЧКИН**, губернатор Томской области:

— Никогда не мог понять, почему национальный вопрос превращают в проблему. Это же замечательно, что все мы разные: говорим на разных языках, поём разные песни, любим разную еду. Чем не повод встречаться, удивлять друг друга, знакомиться с культурными традициями? Если бы все были одинаковыми, разве был бы возможен такой замечательный праздник?

Аура фестиваля действительно необыкновенная. Согласно древнейшим обычаям северян, участвуют в нём все четыре стихии: огонь, вода, земля и небо. Каждый год в канун праздника роняют деревянных идолов на землю, лицом вниз, а шаманы поют свои протяжные песни под бубен, чтобы задобрить духов, дающих хорошую погоду. И правда — обходят ливни и грозы фестиваль стороной, — всегда ярко светит солнце над его песнями и танцами. На гостеприимной земле Парабельской встречаются люди из разных регионов, чтобы зажечь общий огонь и омыть руки в Оськином озере, — прикоснуться к энергетике, столь же сильной и бесконечной, как сама Вечность…

Каждый гость фестиваля мог повязать яркую ленточку на ритуальной берёзе и загадать желание, пройти хороводом через семь костров, что, по поверьям, очищает душу и приносит счастье, посмотреть парад творческих коллективов, увлекательный этноконцерт.

Стоит отметить растущую популярность праздника и общий уровень организации и выступлений: прекрасная хореографическая подготовка участников, великолепный профессиональный вокал вкупе с бережным отношением к народным традициям буквально притягивает всё большее количество как выступающих, так и зрителей.

— Так получилось, что за 11 лет приезжаем сюда впервые, — говорит Олеся, с. Парабель. — То в отпуск уедем, то дела… А потом, знаете ведь, как на селе бывает: разговоров столько, восторгов после праздника. В этом году сказала мужу: бери ребятишек, поехали все вместе, — чтоб всё, как у людей.

Среди толпы сразу выделяются статные мужчины в форме, — лихие усы, боевая выправка. Казаки, по словам **Ирины ФОКИНОЙ**, руководителя отдела культуры администрации Парабельского района, — это и соорганизаторы фестиваля, и его участники, и хранители. Помогают в подготовке мероприятия, являются блюстителями порядка и перед гостями выступить не прочь: гремит песнями бравый казачий хор.

— Всего в казачьем обществе Парабельского района около 50 сабель, — говорит Евгений, казак, участник фестиваля. — Больше половины — многодетные, так что с семьями нас около 200 человек будет.

На вопрос, что главное для настоящего казака, не колеблясь, отвечает:

— Как во все времена: стоять за веру, царя и отечество, то есть — за Россию-матушку, за государство наше — крепкое и дружное, независимо от того, какие национальности здесь проживают. Сила наша — в единстве.





Хорошенькие юные хохотушки из Телеутского хореографического ансамбля «Кунучек» (руководитель Наталья Корбина, г. Белово, Кемеровская область) охотно рассказывают о себе:

— Почти все мы танцуем в коллективе с шести лет. Танцевать в традициях своего народа — это здорово! Выступаем часто, выезжаем на различные фестивали постоянно. Устаём? Да что вы! Мы и на семейных праздниках всегда танцуем с удовольствием. Танец — это вся наша жизнь!

— Уровень очень достойный, — делится **Лариса ВАЖОВА**, начальник отдела народного творчества департамента по культуре и туризму Томской области. — Вы видите сейчас лишь, так сказать, верхушку айсберга: красивые сооружения, нарядных артистов, качественный звук, а за всем этим стоит огромная работа десятков людей. Это подготовка площадки, установка аппаратуры (в этом году на звуковую аппаратуру администрация района потратила более 1,5 млн рублей), приглашения участников, репетиции… Всего не перечислишь. Молодцы парабельцы, что столько лет не снижают планку, а только растут!

Рядом с музыкальной площадкой разместились под открытым небом торговые ряды с предметами прикладного искусства народов Севера: здесь и войлочные изделия, и резные вещи из дерева и кости, и вышивка, и плетение, и береста, и куклы в национальных костюмах. Люди приехали из Парабельского, Верхнекетского, Каргасокского, Колпашевского районов, Кемеровской области, Омска.

— Интерес к народным промыслам сегодня растёт, — говорит **Елена ШУЛЬЖИТСКАЯ**, руководитель кружка из с. Нельмач. — У нас занимаются, в основном, взрослые, но есть и восемь ребятишек, которых увлекает бисероплетение. Знаете, как для интеллектуального развития детей полезна мелкая моторика пальцев…

И, кстати, о подрастающем поколении. Пока взрослые состязались в рыбной ловле на удочку и на блесну, гонках на обласках, стрельбе по мишеням из пневматической винтовки, силовых упражнениях, дети тоже выбирали самого сильного и ловкого, стреляли из лука и ловили рыбу на результат. Для каждого нашлось занятие по душе. Кроме того, проходил конкурс национального костюма.

— Надеемся, что в следующем году гостей будет ещё больше, — улыбается **Александр КАРЛОВ**, глава Парабельского района. — Так же, как и на празднике «Царская уха» в Нарыме, где традиционно несколько команд ловят рыбу, затем из одинакового набора продуктов готовят уху по собственным рецептам, а жюри выбирает лучшую. Рыбалка и приготовление пищи сопровождается шоу, концертом, дискотекой, — как и на «Этюдах Севера». Благодарны всем, кто приехал сюда за столько километров, и обещаем: оставайтесь с нами, будет ещё интереснее!









СПРАВКА «РС»

Впервые фестиваль коренных малочисленных народов под названием «Все юрты в гости к нам» состоялся в с. Парабель Томской области в 2003 году. Он имел статус районного фестиваля и собрал всех селькупов района и близлежащих северных территорий области — Каргасокского, Верхнекетского и Колпашевского районов. В 2004 и 2005 годах он проходил в рамках областного проекта «Этюды Севера» на берегу живописного Оськиного озера близ с. Парабель при поддержке департамента по культуре и туризму Томской области и Дома народного творчества «Авангард». В 2006-м фестиваль обрёл статус регионального и был поддержан Министерством культуры Российской Федерации через федеральную целевую программу «Культура России». На него впервые приехала делегация северных селькупов из Ямало-Ненецкого автономного округа. Ещё через два года мероприятие стало составной частью областного форума «Культурное наследие Томской области». В 2011 году фестиваль собрал творческие коллективы из Хакасии, Республики Алтай, Верхнекетского, Кривошеинского, Колпашевского, Каргасокского районов Томской области, национальные диаспоры Нарымской и Нельмачевской юрт Парабельского района. Фестиваль вызывает интерес этнографов, историков и других специалистов, стремящихся внести свой вклад в возрождение северных малочисленных народов Томской области и всей России.

В 2014 году «Этюды Севера» собрали более 10 певческих и танцевальных коллективов (всего 245 человек), 53 мастера прикладного искусства, 460 участников национальных состязаний, почти 2 800 гостей.



Праздник длиною в жизнь

Возрождение казачества в России, начавшееся летом 1990 года, сегодня приобретает всё более массовый характер. Мода? Да, непроходящая мода на вечные ценности: любовь к родной земле, своей семье, делу своей жизни, почитание национальных традиций.

Текст: Татьяна НАРАЕВА

В селе Кривошеине Томской области заговорили о возрождении сибирского казачества в 1991-м, и с тех пор именно Кривошеино начало активно действовать в этом направлении, превратившись в столицу томского казачества. В ту пору в казаки приходили в основном люди зрелого возраста, чувствовавшие ответственность за сохранение народных традиций в условиях общественной деградации эпохи девяностых. Как сказал известный классик русской литературы: «Вся моя мысль в том, что ежели люди порочные связаны между собой и составляют силу, то людям честным надо сделать только то же самое. Ведь как просто» (Л.Н. Толстой, «Война и мир», эпилог, часть первая, глава XVI). Сегодня к казачеству всё чаще примыкают люди молодые, ищущие, желающие жить не только хлебом насущным, но и духовностью. Только за июнь-июль этого года в Кривошеинском районе 46 человек записались в казачий реестр, пополнив ряды общества до трёх сотен сабель. Гордостью кривошеинского казачества являются народный ансамбль русской и казачьей песни «Ивушка» и мужской казачий ансамбль «Разгуляй». В немалой степени популяризации движения способствует и праздник казачьей культуры «Братина», проводимый уже в четвёртый раз в Кривошеине.

Организаторы «Братины» подчёркивают, что фестиваль песни и танца является лишь частью большого мероприятия, включающего в себя также торжественные богослужения, короткие театрализованные постановки с демонстрацией старинных казачьих обрядов, казачьи забавы, ярмарку товаров народных промыслов и многое другое. Неспроста в этом году гостей праздника принимали на территории музея под открытым небом на живописном берегу Оби. В сжатые сроки возвели православную часовню с шуваловскими колоколами, отлитыми в Ярославской области (г. Тутаев), поставили памятный крест казакам-первопроходцам Сибири и другие постройки.

Почитание не только культурных, но и религиозных традиций — обязательная часть казачьих духовных ценностей. Поэтому всему началом послужили освящение новой часовни протоиереем Александром, благочинным Южного округа Колпашевской епархии и благодарственный молебен в честь Николая Чудотворца — исконного покровителя российского казачества, чьему имени посвятили и часовню. Лишь получив Божье благословение, казаки и их гости приступили к торжественным речам и увеселительным занятиям. Губернатора Томской области **Сергея ЖВАЧКИНА** попотчевали хлебом-солью, провозгласили своим батькой и преподнесли в дар от казаков папаху и нагайку, пообещав подставить спину, ежели провинятся в чём. Приветствовали праздник и другие высокие гости: **Андрей КНОРР**, заместитель губернатора Томской области по агропромышленной политике и природопользованию, **Геннадий ПРИВАЛОВ**, атаман Сибирского войскового казачьего общества, казачий генерал, **Владимир СИРЧУК**, главный федеральный инспектор по Томской области, и, конечно, **Александр РАЗУМНИКОВ**, глава Кривошеинского района.

Загремели казачьи хоры, полились вольные казачьи песни над сибирскими просторами, над широкой Обью-матушкой. И вдруг… весёлое оживление на сцене: сваты пришли. Обряд сватовства — один из самых забавных. Делегация от жениха решила поинтересоваться, хороша ли невеста и какой выкуп за неё надо платить? Задача свахи — расхвалить невесту и выкуп взять как можно больше. За потешными препирательствами не забыли нарядить невесту, спеть ей песню от подружек с сожалениями по поводу окончания беззаботной девичьей жизни, пово-





дить вокруг неё хороводы. Далее жених рука об руку с невестой подошли к родителям и встали на колени для благословления и целования икон. Потом должно было совершиться венчание, однако, согласно православной традиции, свадеб в пост не проводят. Поэтому новобрачных, которые в реальной жизни, а не на сцене действительно являются молодыми супругами, отпустили для молебна в часовню. Чуть позже, по окончании поста, их обвенчают.

Интересно, что и ярмарочные места всех семи поселений района распределили согласно обряду: справа — на стороне невесты — вели торговлю володинцы, пудовцы, новокривошеинцы, жители Иштана и Красного Яра. Слева — на стороне жениха — кривошеинцы и петровцы. Здесь же, на жениховской сторонке привечали покупателей умельцы из Томска, Северска, Парабельского, Молчановского и Шегарского районов. Бойкая торговля перемежалась мастер-классами по искусству плетения бисером, резьбы по дереву, гончарному ремеслу, фланкировке (владению казачьей шашкой) и так далее.

А на берегу Оби между тем начались конные бега. Победитель **Владимир БЕЛЯЕВ**, с. Кривошеино, удостоился почётной грамоты и памятного подарка — кожаного седла — из рук самого губернатора.

Фестиваль в это время продолжался.

— Уже в четвёртый раз собираем мы представителей казачества со всего региона, так как сразу задумывали наш праздник широко, — говорит **Александр РАЗУМНИКОВ**, глава Кривошеинского района. – В первый же год откликнулись жители Новосибирской области и Кузбасса. Дальше больше. Сегодня вы можете встретить на празднике творческие коллективы и гостей из семи территориальных единиц Российской Федерации: к нам присоединились Омская, Иркутская области, Алтайский и Красноярский края. Всё больше делегаций муниципальных образований Томской области приезжает сюда. И наша главная задача сегодня — сохранить и приумножить традиции праздника. А его территорию круглогодично использовать в туристических, культурных и торговых целях.

В планах главы строительство гостиницы для любителей сельского туризма, уютного кафе с блюдами из даров сибирской природы, а также регулярное проведение ярмарок и культурных массовых мероприятий.

По словам **Татьяны НЕСТЕРОВОЙ**, директора МБУК «Кривошеинская межпоселенческая централизованная клубная система» и одного из координаторов праздника, именно систематический подход и постоянная работа в выбранном направлении — залог повышения общего уровня праздника казачьей культуры. Кому, как не ей, жене атамана, знать, что в течение всего года казачьи творческие коллективы трудятся над обновлением репертуара, выискивают и сочиняют новые песни и танцы. Что регулярно активисты общины собираются на казачий круг, чтобы обсудить текущие вопросы организационного и социального характера. Например, спланировать поездку с концертом на Сабантуй или Праздник топора. Кстати, кроме творческого самопроявления казаки помогают местной власти с поддержанием общественного порядка, организацией различных праздников и соревнований, активным вовлечением подрастающего поколения в культурную и спортивную жизнь района. Под руководством Виктора Зыкова 12 ребят в возрасте от 10 до 15 лет, состоявших ранее на учёте в комиссии по делам несовершеннолетних, занялись борьбой, научились обращаться с нагайкой и шашкой, и сегодня вместе со взрослыми курируют общественный порядок. После праздника на них тоже ставка особая: они должны будут пройтись по школам и подробно рассказать другим ребятам о важности «Братины», значимости его объектов. Так местные власти надеются донести до детей и молодёжи позицию бережного отношения к музею под открытым небом, часовне и памятному кресту, уберечь их от возможного вандализма. Социальную значимость данной работы, конечно, трудно переоценить.

Остаётся добавить, что праздник в этом году получил самую активную поддержку со стороны областной власти в рамках целевой программы, а Сергей Жвачкин резюмировал следующее:

— Любое культурное мероприятие можно учредить высокими распоряжениями, но оно не будет таким весёлым и массовым, как сегодня. Только настоящий народный праздник способен зажечь в людских сердцах радость, сделать его запоминающимся и ярким, привлечь сюда в будущем году новых людей и постоянных гостей. Я считаю, что задача власти — только поддержать, помочь, отнестись с одобрением. Тем более, если кроме получения положительных эмоций здесь воспитывается патриотизм, сохранение лучших народных традиций. Побольше бы нам таких праздников!









Красота, которая нас объединяет

Масштаб ежегодного международного фестиваля-конкурса растёт год от года

С 21 по 24 августа в парке «Околица» вблизи села Зоркальцева прошёл VII Международный фестиваль-конкурс «Праздник топора». Фестиваль объединяет мастеров плотницкого и столярного искусства из разных регионов России и зарубежья. В прошлые годы его почтили своим участием умельцы из Финляндии, Дании. В этом году на мероприятие съехались мастера из всех районов Томской области, шести регионов России, Казахстана и Таджикистана.

Текст: Софья ВОЛЬСКАЯ

Организаторами конкурса стали администрация Томской области при патронаже губернатора, а также администрации Томского района и Зоркальцевского сельского поселения. Задачами фестиваля организаторы называют возрождение сибирских плотницких и столярных ремёсел, увлечение идеей сохранения и восстановления исторического облика Томска и деревень области и привитие любви к малой родине и древним традициям через культурно-массовые мероприятия.

За семь лет своего существования фестиваль-конкурс «Праздник топора» стал одним из самых ярких, известных, массовых, ожидаемых и любимых событий в истории нашего города и области. Сегодня его уже по праву можно назвать одним из брендов Томска и главным мероприятием года в области возрождения традиций сибирского деревянного зодчества.

Зрелищно и действенно

В этом году для всех, пришедших на фестиваль, как обычно, была разработана культурная программа, выставка-продажа изделий мастеров прикладного творчества, палаточный городок, торговые ряды с кухней разных национальностей, конкурсы и игры для детей и взрослых. На нескольких концертных площадках выступило множество фольклорных ансамблей из районов области и областного центра. Центральным мероприятием «Праздника топора» стало состязание плотников и столяров. Всего было проведено три соревнования: конкурс плотницких бригад, конкурс индивидуального мастерства и конкурс творческой фантазии. Бригады изготавливали небольшие игрушечные домики, ведь поставить сруб настоящего дома за три дня просто нереально.

Одной из новинок «Праздника топора» в нынешнем году стал макет татарской деревни, подаренный губернатору Сергею Жвачкину президентом Татарстана. Также на празднике работал узбекский дворик и китайский шатёр, в котором гостей обучали проведению чайной церемонии. Проводился традиционный кулинарный конкурс на лучшую кашу из топора. А ещё на территории впервые был организован небольшой сельский зоопарк, где дети и взрослые могли увидеть и покормить лошадей и коров, коз и кроликов, уток и кур. Взрослые гости праздника посетили выставку-ярмарку пасечников, дети же с удовольствием принимали участие в разнообразных мастер-классах. Кроме того, все посетители смогли увидеть настоящий вигвам, примерить средневековые доспехи и даже попробовать свои силы в конкурсе метания топоров.

Своими работами парк «Околица» украсили многие признанные мастера. Так житель посёлка Тимирязевского Юрий Третьяков, работающий в стиле корнепластики, представил свои творческие поделки и предметы интерьера из корней и веток деревьев для оформления фестивальной площадки. Специально для парка мастер сделал фигуры человечков, животных и силуэты букв, из которых выложили название праздника.

У «Околицы»

Село Зоркальцево, где проводится фестиваль, — это исторический, этнографический и архитектурный комплекс, разместившийся на реке Порос в двадцати километрах от Томска. Здесь ощущается атмосфера настоящей сибирской деревни, сохранились национальный колорит и самобытная архитектура. Изначально «Праздник топора» проводился силами только Зоркальцевского сельского поселения. С прошлого года у него появилась своя площадка — сельский парк «Околица».

— Да, в прошлом году мы перенесли праздник на новую площадку — в берёзовую рощу между самим Зоркальцево и посёлком Слобода Вольная, — рассказывает **Сергей ВОЛЬНЫЙ**, основатель «Праздника топора». — С тех пор парк «Околица» стал постоянным местом проведения этого фестиваля-конкурса. На создание нашего парка область выделила десять миллионов рублей. Общая его площадь составляет 17 гектаров. Тут есть восемьсот метров деревянных тротуаров, более двухсот метров торговых навесов для сельских продавцов, проведены инженерные коммуникации, водоснабжение и электричество. Мы планируем сделать эту площадку центром событийного туризма и музеем под открытым небом, в котором будут выставлены работы мастеров «Праздника топора».

По словам организаторов, в скором будущем «Околица» будет работать круглый год. Активно строящийся парк станет культурным центром, направленным на возрождение и развитие интереса к русской и сибирской культурам, эпосу и истории. 21-24 августа тут разместились торговые ряды сельхозпроизводителей и ремесленников, площадка для конкурсантов,





пикниковая поляна, аттракционы для детей. В дальнейшей перспективе в «Околице» планируется открытие гостиниц, кафе, магазинов, роллердрома, велосипедной трассы и площадки для пейнтбола. А зимой здесь проложат лыжню.

Вот как отозвался о фестивале **Андрей КНОРР**, заместитель губернатора по агропромышленной политике и природопользованию, возглавляющий оргкомитет фестиваля:

— Такие мероприятия, как «Праздник топора», основаны на традициях региона, которые мы всячески возрождаем и укрепляем. Поэтому пошли на создание этой площадки — парка «Околица». И конкурс растёт: в прошлом году в празднике участвовало около 50 мастеров, в этом же количество конкурсантов увеличилось вдвое. Появились новые номинации, участники теперь съезжаются из Казахстана, Таджикистана, Алтайского края, Кемеровской и Новосибирской областей и всех муниципалитетов Томской области.

Губернатора на «Празднике топора» встретили традиционными хлебом-солью и народными гуляниями. **Сергей ЖВАЧКИН** познакомился с ремесленниками и с удовольствием оценил первые наработки мастеров. Также на открытии губернатор, уже по сложившейся традиции, распилил берёзовое полено, — ритуал, заменяющий перерезание «красной ленточки».

Говоря о парке «Околица», Сергей Анатольевич отметил:

— У томичей и жителей пригорода обязательно должен быть парк, куда в любое время года можно прийти с семьей и не просто отдохнуть, но и почувствовать дух исконно русских, сибирских промыслов, ощутить традиции деревянного зодчества.

В этом году у «Праздника топора» увеличилось количество спонсоров, уже вложивших в развитие проекта около шести миллионов рублей. На торжественной церемонии открытия VII Международного фестиваля-конкурса всем спонсорам были вручены благодарственные письма губернатора.

Жюри суровое, но справедливое

Оценку конкурсным работам на «Празднике топора» давало профессиональное и компетентное жюри во главе с **Леонтием УСОВЫМ**, заслуженным художником России, скульптором, членом правления Томской региональной организации Общероссийской организации «Творческий союз художников».



По словам организаторов, в скором будущем «Околица» будет работать круглый год. Активно строящийся парк станет культурным центром, направленным на возрождение и развитие интереса к русской и сибирской культурам, эпосу и истории.









— С давних пор известно, что если народ теряет свою историческую память, то такой народ не имеет будущего, — говорит Леонтий Андреевич. — Пренебрежение к прошлому порождает равнодушие, вызывает нежелание дорожить настоящим, убивает интерес к будущему. Изучение истории способствует превращению знаний в убеждения, которые, в свою очередь, побуждают людей к активной деятельности на благо общества. Таким образом, исторический опыт служит важным источником социальной и духовной энергии народа. Мы приходим к своим корням, и как наши предки строили этот замечательный город и область, так и мы строим своё будущее, вырастая из исторического опыта, накопленного предыдущими поколениями.

Туш в честь победителей

Но вот и вечер воскресенья: позади волнения и тревоги конкурсантов, и зрители наконец увидели результаты трёхдневного кропотливого труда плотницких бригад и мастеров. И как бы сложно ни было определить победителя, у жюри всё получилось.

Первое место в номинации «Резчик по дереву» занял уже известный любителям фестиваля его постоянный участник Анатолий Галайда из Колпашевского района. Победителями в номинации «Индивидуальное мастерство» стали представители Молчановского района — Анатолий Толбанов и Дмитрий Кулеев. Умельцы с Межениновской птицефабрики взяли призовое место в номинации «Плотницкое мастерство». А в номинации «Творческие фантазии» победила бригада «Сувель». Специальный приз, учреждённый главой Зоркальцевского поселения, получил Семён Галайда из Томской области за изготовление символа села — «Лосиной семьи».

Но с особенной теплотой организаторы и члены жюри, зрители и сами участники конкурса чествовали трёх очаровательных девушек, также продемонстрировавших своё умение в столярном и плотницком искусстве. Все участники фестиваля получили почётные грамоты и денежные сертификаты.

В этом году на фестивале-конкурсе «Праздник топора» побывало огромное количество людей, а парк «Околица» стал ещё уютнее и краше. Как оказалось, в эти же числа августа в Англии проходил свой «праздник топора», и часть гостей, которых хотели бы видеть в Томске, были задействованы там. Поэтому в следующем году фестиваль планируют провести в начале месяца. Добро пожаловать, друзья!





Добро пожаловать в грибную столицу!

В рамках Года культуры и в честь 90-летнего юбилея Молчановского района в красивейшем месте правобережья Чулыма прошёл первый в истории района, а также и Томской области Праздник гриба.

Текст: Ольга ХАРИНА







Озеро Щучье, расположенное недалеко от таёжного села Сулзат, в этот день принимало гостей. Место как будто природой подготовлено для проведения подобных мероприятий: большая песчаная поляна, окружённая с трёх сторон сосняком, в котором водится различный гриб.

Сразу оговоримся, нынешний год на грибы в этих местах выдался неурожайным, за все лето практически не выпало в этих местах ни одного хорошего дождичка, который промочил бы почву. Поэтому Сулзат — столица грибная — в этом году скучает. Закрыты практически все приёмные пункты, которых в прошлом году здесь было немало из всех населённых пунктов не только нашей области.

Но вернёмся к празднику. На поляне расположились столы с выставками, представленными участниками фестиваля в виде поделок на грибную тему, а также блюда, приготовленные из грибов. Тут же игровые площадки с батутами, аттракционами, торговые точками с шашлыками, пиццей и сладкой ватой, таёжным мёдом от местных пасечников, с полевой кухней, на которой готовились грибные блюда, различными беседками, лесными шалашами и, конечно же, с главным атрибутом праздника — сценой, стилизованной под сельский пейзаж.

Все это действо напоминало сказку! Вдруг ожили грибы, которые прохаживались по поляне в окружении лешего, леснявки. Тут и Медведь с Машей, и множество других сказочных персонажей. И, конечно же, грибники! Экипированные и готовые бежать в лес на тихую охоту!

Молчановский район представляли творческие силы из Суйгинского, Могочинского, Наргинского и Тунгусовского сельских поселений. В представлении хозяев праздника, сулзатцев, активное участие приняли дети села. В шапочках грибов разного цвета, они старательно пели, танцевали и дарили подарки почётным высоким гостям.

Гости из соседних районов оживляли праздник. Весёлые лисички, важные мухоморы, берёзовый пенёк с опятами и другие грибные персонажи из Первомайского, Шегарского районов, задорные грибники из Шегарского и Бакчарского районов активно участвовали во всех конкурсах фестиваля.

Встретили и важных гостей. Участников приветствовал начальник департамента по культуре и туризму Томской области **Павел ВОЛК**, который подчеркнул, что молчановцы сделали серьёзную заявку на прописку Праздника гриба у себя в районе, и вручил награды всем работникам культуры, которые приняли самое деятельное участие в подготовке и проведении мероприятия. В их числе Раиса Гуменник, директор Сулзатского Дома творчества и досуга, режиссёр мероприятия Татьяна Кириллова, художественный руководитель Александр Кириллов, а также другие работники этого учреждения культуры.

Награды начальника удостоился и директор Молчановского межмуниципального методического центра народного творчества и досуга Александр Шеркунов, стараниями которого праздник состоялся.

Фестиваль приветствовал глава района **Владимир КИСЕЛЁВ**, который отметил большую работу по подготовке мероприятия, поблагодарил всех участников фестиваля.

Пока на сцене продолжалось действо, народ с удовольствием угощался бесплатными блюдами, приготовленными на полевой кухне. На этот раз угощали грибным супом с домашней сметанкой и уже традиционной гречневой кашей. К концу фестиваля всё и ушло! У дымящихся мангалов очень быстро разошлись шашлыки из курицы, а под чай и кофе — пицца.

Все это время не прекращались аттракционы на воде. Только удивляешься, сколько у нас экстремальных ребятишек, глядя на барахтающегося парнишку в прозрачном шаре, плывущем по воде, или маленькую девчушку лет пяти, которая бесстрашно управляет катамараном! Все это, естественно, под зорким оком наших представителей МЧС и ГИМС.

Это был сказочный день! Думается, что для всех: и гостей, и организаторов, и зрителей, приехавших со всего района, а также жителей села Сулзат. Живописное место, неторопливая рябь глади чудесного озера Щучье, воздух, который может быть таким только в сосновом бору, сделали замечательный подарок для всех нас, кто на этом фестивале присутствовал.

Кстати, через год Праздник гриба снова примет гостей, так что — добро пожаловать!

Стартуют все!

День российского флага, 22 августа ознаменовался для села Зырянского ещё и двойным праздником областного масштаба. Районный центр принимал у себя XXVIII областные летние сельские спортивные игры «Стадион для всех» и XVIII спортивные игры работников агропромышленного комплекса Томской области.

Текст: Татьяна НАРАЕВА



Оба мероприятия, приуроченные, кстати, к предстоящему тройному юбилею Томска, Томской области и Томской губернии, впервые было решено совместить. По словам **Александра ФЛИГИНСКИХ**, главы Зырянского района, решение созрело спонтанно. Сначала в силу объективных причин проведение «Стадиона для всех» пришлось перенести с начала июля, когда праздновался 90-летний юбилей района, на конец августа. А потом и игры работников АПК передвинули на более позднее время.

Победила дружба

— Мы только выиграли от переноса даты соревнований, — говорит **Максим МАКСИМОВ**, начальник департамента по физической культуре и спорту Томской области. — Последняя неделя лета, когда все уже вернулись из отпусков в преддверии Дня знаний — очень удобное время. Кроме того, за целый строительный сезон хозяева игр лучше успевают подготовить спортивные объекты, да и у спортсменов появляется больше времени для активных тренировок на воздухе. Пожалуй, в дальнейшем мы пересмотрим сроки проведения олимпиады и, может быть, так и оставим их на конец лета.

Всего на модернизацию спортивной инфраструктуры села Зырянского в связи с прошедшими играми область выделила около 50 млн рублей. За три года подготовительных работ произведены реконструкция стадиона, строительство игровых площадок и современных беговых дорожек, хоккейного и городошного кортов.

Церемония открытия на стадионе «Заря» удалась на славу. На смену приветственным речам и торжественному параду районных команд вышли творческие коллективы с концертными номерами. Факел олимпийского огня, зажжённый у мемориала памяти погибших в годы Великой Отечественной войны в Лагерном саду города Томска, бегуны доставляли несколько дней, чтобы в день открытия олимпиады языки его живого пламени осветили начало спортивных состязаний.

После поднятия знамени олимпиады под звуки государственного гимна России в чистом небе над стадионом яркими всполохами обозначились парашюты. К одному из них прикрепили государственный флаг России в честь празднования 22 августа.

Сразу же после церемонии начались соревнования. Почти 700 спортсменов из 17 муниципальных образований области приехали, чтобы посостязаться по восьми видам спорта: волейболу, баскетболу, городошному спорту, футболу, велокроссу, гиревому спорту, легкой атлетике и силовому экстриму. Атмосфера этих игр, как всегда, была доброжелательная и тёплая. По словам участников, «Стадион для всех» — это прежде всего праздник здорового образа жизни, молодости, силы, и, конечно, повод собраться вместе, почувствовать, что Томская область — это одна большая, дружная, крепкая семья.

В течение трёх дней определили победителей. В общем зачёте лучшим стал Томский район, чьи спортсмены лидировали в баскетболе (и мужская, и женская команды), волейболе (женщины) и футболе. Второе место на пьедестале почёта занял Колпашевский район, показавший высокие результаты в лёгкой атлетике и городошном спорте. «Бронзовые» асиновцы выделились в велокроссе и силовом экстриме. Находящиеся на четвёртой позиции в общем списке шегарцы выиграли состязания в гиревом спорте. Номер шесть — Молчановский район — занял первое место по волейболу среди мужчин. Одиннадцатая строчка Верхнекетскому району не помешала быть первыми в баскетболе среди женщин, наравне с лидером соревнований — Томским районом.

Весёлые старты аграриев

Что касается игр работников АПК, то под их проведение было выделено поле на окраине районного центра: там устроили ипподром, площадки для соревнований косарей, трактористов, операторов машинного доения, организовали выездную торговлю и выставку под открытым небом местного краеведческого музея.

Состязались более ста человек из 11 сборных команд районов области, а также сборных управления ветеринарии Томской области, Томского отделения Российского союза сельской молодёжи, управления Россельхознадзора по Томской области.

Следует отметить зрелищность мероприятия, особенно конных состязаний. Страсти на ипподроме кипели вовсю: аплодисменты, одобрительные возгласы раздавались каждый раз, когда лошади проносились мимо зрителей. Впервые за годы проведения олимпиады в соревнования по конному спорту были включены бега на лошадях рысистых пород. Кроме того, состоялись отдельные скачки для рабочих (не племенных) лошадей и для верховых, и спортивных пород. В бегах победил Зырянский район, и лучшим конезаводчиком тоже стал зырянец — Виктор Чуйко. В скачках на спортивных и верховых лошадях первым был представитель управления ветеринарии Томской области Евгений Степанов. По результатам заездов на рабочих лошадях в лидерах оказался Александр Казаков (Томское отделение РССМ).







Конкурс косарей привлекал гостей праздника яркими, нарядными национальными костюмами, за которые участникам добавляли дополнительно по пять баллов. Впрочем, скорость и качество косьбы никто не сбрасывал со счетов.

По словам участников, в прошлом году им предложили косить зерновые на ровном поле, которое систематически возделывается. На этот раз поле предоставили, что называется, дикое, с кочками и разнотравьем. Но сельчане не растерялись и показали себя с лучшей стороны даже в таких сложных условиях.

Лидер состязаний Дмитрий Дуреев из Бакчарского района на вопрос, где легче косить, у себя в Бакчаре или здесь, в Зырянском, ответил:

— Косить тяжело везде, потому что это, в любом случае, — тяжёлый физический труд. Как и большая часть труда на селе. Но мы любим и свою работу, и своё село.

Лучшей среди женщин стала Ульяна Орищич (Верхнекетский район).

На состязаниях операторов машинного доения зрители то и дело разражались заразительным громким хохотом: в этом году к традиционным сборке-разборке доильного аппарата добавились бега с коромыслами, на которых красовались вёдра, полные воды. К участию в этой забаве приглашали всех желающих, что немало добавило активности и хорошего настроения всем присутствующим.

А результаты? Оказались предсказуемыми: второй год подряд лучшей стала Олеся Денисенко, доярка из СПК «Нелюбино» Томского района.

Трактористы-машинисты демонстрировали на конкурсе поистине филигранное мастерство. Им нужно было подхватить груз, закрепив его, проехать по сложной траектории, после чего вернуть ношу на площадку и установить в центр мишени. Многие справились с поставленной задачей. Но учитывались и скорость прохождения трассы, и качество выполнения «змейки», и аккуратность въезда-выезда из «гаража». Самым искусным и быстрым здесь был Антон Шахтарин (Зырянский район).

Vivat — учителям!

Немало внимания гостей праздника привлекла и выставка «От собирательства — к земледелию». Организатор и руководитель местного краеведческого музея **Нина ФЛИГИНСКИХ**, долгое время работавшая учителем биологии и географии в средней школе, рассказала о своём начинании:

— Четыре года назад, когда мы решили создавать музей, было много скепсиса. Нам говорили, что невозможно вот так, с нуля организовать музей на селе, что у нас ничего не получится. Однако почин оказался удачным: даже не ожидали, сколько людей просто возьмут и откликнутся, что-то принесут, подарят. Как потянутся и дети, и взрослые. Представьте себе, за это время на базе нашего музея выпущены уже три исследовательские работы по истории Зырянского района!

Стоит отметить, что это не первая публичная выставка экспонатов музея. Сегодня учреждение — активный участник многих культурно-массовых мероприятий района: в Чердатах, Михайловке, самом райцентре. На 90-летие района представляли выставку таксидермических изделий «Медвежий угол» с целью популяризации животного мира области. Те же экспонаты порадовали гостей и в день игр. В экспозиции «От собирательства — к земледелию» можно было увидеть, например, сохи и мотыги, изготовленные пару веков назад. Но перлом своей коллекции сотрудники музея по праву считают ручную мельницу и молотилку начала двадцатого века. Оба устройства починены, обработаны антикоррозийными материалами и вполне исправны.

Общий уровень организации праздника по достоинству оценил **Юрий ПАЛОСОН**, начальник департамента по социально-экономическому развитию села Томской области:

— Праздник несомненно удался благодаря слаженной работе двух департаментов, — нашего и физической культуры, а также администрации Зырянского района. Труд проделан огромный, но результаты — радуют. И, конечно, такое мероприятие было бы невозможно без общего развития сельского хозяйства в области: у нас прекрасные птицефабрики, свинокомплексы, скоро в Пудовке Кривошеинского района появится большой комплекс КРС на 2,2 тысячи голов племенного скота. Учитывая, что сейчас федеральным правительством готовится срочный пакет изменений в действующее законодательство с целью открыть дополнительные возможности для отечественного сельхозпроизводителя, то, я думаю, перспективы у нас — великолепные. Томская область, кроме всего прочего, богата дикоросами, рыбой, промысловыми животными и птицей. Мы себя всегда прокормим!

Оружие Победы ковалось в Томске (продолжение)

«Всё для фронта, все для победы!»

Томск в предвоенные и военные годы до создания 13 августа 1944 года Томской области был окружным городом Новосибирской области. Всего в нём насчитывалось сто тридцать тысяч человек, 80 промышленных предприятий, – из них два крупных союзного подчинения: электромеханический завод и фабрика карандашной дощечки. Больше Томск был известен как город науки и студентов, где было восемь вузов, 19 техникумов и 11 НИИ. На каждого из четырёх жителей приходился один учащийся. По словам председателя Комитета учёных Б.П. Токина, «не так уж много найдётся городов, где бы концентрировалось в 1942 году такое количество учёных (около 900 профессоров и доцентов)».

Но инфраструктура города оставляла желать лучшего. Катастрофически не хватало жилья, особенно для учащихся, которые проживали на частных квартирах, практически отсутствовал грузовой транспорт: на ходу было всего 83 грузовика, а на селе 10 тракторов и 700 лошадей... И так по остальным жизненно важным направлениям. В планах третьей пятилетки намечалось построить семь предприятий местной промышленности и ряд крупных заводов: электроламповый, манометровый, турбогенераторный и даже ... велосипедный! Предстояло ввести 134 тысячи квадратных метров жилья, реконструировать водопровод, канализацию, ТЭЦ, расширить парк автобусов и прочее.

Как известно, эти планы были перекроены нападением гитлеровской Германии. Уже в сентябре 41-го Томск принял эшелоны 1-го подшипникового завода из Москвы, разместившегося в «Красных казармах» Северного городка. К январю 1942 года в Томск эвакуировано 30 заводов, а всего за годы войны город принял 38 заводов, 16 НИИ и учебных заведений, 15 всесоюзных и республиканских комитетов и управлений, шесть госпиталей и около пятидесяти двух тысяч кадровых специалистов из Москвы, Ленинграда, Киева, Харькова, Конотопа, Ярославля... Все были размещены с помощью жителей города на частных квартирах. С принятием их население города увеличилось в полтора раза и обеспеченность жильём упала до 2,8 квадратных метра на человека. В среднем через три месяца после прибытия, в сложных погодных условиях (осень 41-го выдалась дождливой) заводы: «Шарикоподшипник» (Москва), «Электросила» (Ленинград), маркшейдерских инструментов (Харьков), «Красный металлист» (Конотоп), моторный (Ярославль), «Фрезер» (Москва)... наладили производство подшипников различного типа, моторов для боевой техники, самолётных ламп, кабеля, специнструмента.

Николай Сарана мальчишкой уехал в Киев на учёбу в ремесленное училище, где готовили металлообработчиков широкого профиля для станкостроительного завода. После первой утренней бомбёжки 22 июня были подняты по тревоге и зачислены в ополчение. Сначала рыли противотанковые рвы, оборудовали подвалы для бомбоубежищ. Через неделю начали грузить на платформы заводские станки для отправки в тыл. По пути на Кременчуг эшелон обстреляли с бреющего полёта. Три дня шли до Кременчуга, затем добрались до Харькова. На заводе «Красный октябрь» сразу поставили к станкам. Вчерашние пацаны открыли «военный счёт»: фрезеровали шестерни к танкам, миномётные головки. Осенью эвакуировали в Ленинск-Кузнецкий, где делали бомбы. В феврале 1942- го перебросили в Томск. Приказом Наркомата электропромышленности завод перепрофилировали на выпуск источников питания и преобразователей тока для морских зениток, радиостанций и самолётов. О военном времени в тылу у Николая Ивановича остались яркие воспоминания: «Вместе с рабочими таскали на листах железа прибывшие на станцию Томск-2 станки, устанавливали их почти под открытым небом и сразу же начинали выдавать продукцию... Время было голодным. Выспаться и наесться досыта было только мечтой. Заводской зарплаты в 600-700 рублей хватало на ведро базарной картошки. Потом — кто как может. Порой приходилось продавать вещи. Фрезеровщики смазывали инструмент парафином. Кто-то сказал, что парафин можно жевать, как кедровую серу. Жевали, хоть как-то пытаясь обмануть голод. Не помогало... Тыл работал под девизом: «Все для фронта, все для победы!» Это был лозунг не из тех, которые десятками обесценивались в недавние годы. Под ним возникли так называемые, фронтовые бригады. Ударников таких бригад именовали «тысячниками», то есть нормы выработки выполняли на тысячу и более процентов. В качестве поощрения выдавали «стахановский пропуск» или талон на товары. Пропуск давал право беспрепятственно бывать на любых мероприятиях в клубе, ходить в заводскую столовую. Когда Таню Купчикову, пришедшую на завод в 14 лет, спросили, какая награда наиболее ей памятна, она ответила: «Простые белые чулки, которые вручила мне на третьем году войны начальник цеха Нина Наумовна Левина. Дорого воспоминание о рабочем молодёжном порыве, о непростом и тяжёлом времени. Когда и судить могли за 21 минуту опоздания, и работалось легче при мысли, что приближаешь Победу». С тех пор с одной записью в трудовой книжке всю жизнь Николай Сарана отдал электротехническому заводу. В 1966 году за выдающиеся успехи в развитии электропромышленности Николаю Ивановичу присвоено звание Героя Социалистического Труда.

В ноябре 1941 года вместе с коллективом завода «Фрезер» прибыл Лев Будницкий, инженер конструкторско-технологического бюро. Он начинал свой рабочий путь ещё подростком в качестве ученика слесаря в городе Остре на Черниговщине, учился в горнопромышленном училище,



Николай — учащийся ремесленного училища. Киев. 1940-41 учебный год

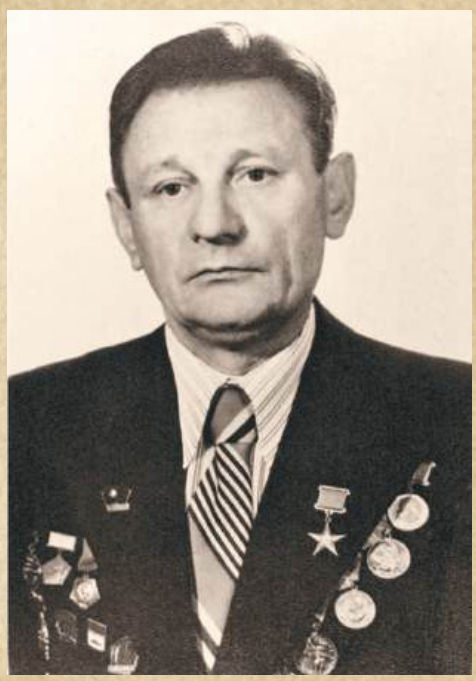

Сарана Николай Иванович, старший мастер электротехнического завода. 1967 год

затем в 1940-м окончил Московский машиностроительный институт. В 1942-м широкую известность неутомимого новатора заслужил инженер завода Лев Будницкий. Он выступил инициатором поточного метода изготовления режущих инструментов, без которых выпуск оружия, самолётов, танков невозможен. «Это и есть героизм», — так определяла работу рационализаторов областная газета «Красное знамя», приравнивая их творческое предложение к победам на фронте. Центр документации новейшей истории (бывший партийный архив Томской области, дальше ПАТО) порадовал ещё одним документом, перекликающимся с сегодняшними событиями в Украине. Привожу в сокращении: «По инициативе инструментального завода с середины 1943 г. на предприятиях города была проведена двухнедельная фронтовая вахта в честь освобождения Донбасса. Комсомольско-молодёжные бригады Муратовой, Соловьевой, Казиловой в 1943-45 гг. неоднократно занимали высокие места во Всесоюзном соцсоревновании Наркомата станкостроения. Кроме того, с предприятий Томска и Новосибирска было откомандировано в Донбасс (декабрь 1943 г.) 312 ИТР и рабочих электротехнических специальностей (ПАТО ф.80. оп.2. д.128. л 17-18). Особо талант Будницкого раскрылся в должностях начальника производства, технического отдела, главного инженера. Последние 26 лет (1962-1989) бессменно руководил заводом. В 1984 году указами Президиумов Верховных советов РСФСР и СССР ему были присвоены почётные звания заслуженного машиностроителя РСФСР, а в 1985 г. – Героя Социалистического Труда.

«Если обратиться к современной ситуации на заводе, — говорит нынешний директор завода Григорий Семёнов, — то становится понятно, что отношение к реальной экономике, к производству, к людям, которое заложил в своё время Лев Давидович, не утратило своего значения и по сию пору. И самое главное, что модернизацией и реконструкцией, которые сегодня идут у нас, занимаются те специалисты, которых он лично воспитал, либо те, в которых ветераны сумели вложить трепетное отношение к производству — в молодую поросль».

«Я считаю, — заключил Григорий Семёнов, — что именно благодаря Будницкому в нашем коллективе сохранился этот удивительный дух энтузиазма, реальных переживаний и бессонных ночей, проведённых за работой ради успеха общего дела».

По законам военного времени

Не покладая рук сутками работали практические врачи в госпиталях, которых было развернуто около двадцати более чем на десять тысяч коек. Напомню о том, что вплоть до начала войны «общая ёмкость больничных учреждений города равнялась 788 койкам». В этой связи под госпитали было выделено более 30 лучших зданий: бывшего Первого сибирского политехникума, Дома науки им. Макушина, окружного суда (на Соляной площади), корпус электромеханического института инженеров железнодорожноготранспорта, общежитие госуниверситета, клиники мединститута и другие. В Томск направлялись наиболее тяжёлобольные, в том числе воины, раненные в битве под Москвой. По воспоминаниям студентки лечфака А.С. Иноземцевой, «весь медперсонал госпиталя №1507, где она работала медсестрой, был беспредельно предан своему делу». Получив первые профессиональные навыки в госпитале, она более сорока лет работала медсестрой в клиниках мединститута. Цифры — упрямая вещь. Они говорят о том, что за годы войны в Томске было зафиксировано только пять случаев смерти от газовой гангрены и один — от столбняка. Среди находящихся на излечении в строй были возвращены 38 процентов пациентов. В запас было уволено 61,4 процента, умерло всего 0,6 процента. Работа томских медиков оценена как высококачественная.

Среди населения северных районов области популярно имя фельдшера Фомы Сергеевича Трусова (1885-1957 гг.). В подтверждение привожу данные, присланные из архива горбольницы Колпашева: «Воспитанник Черниговской фельдшерской школы, он прошёл большую медицинскую практику в царской армии, а затем (1918-1920) в войсках Красной армии. Полвека отдал любимому делу, то в яблоневых садах Украины, то в таёжных посёлках сурового Нарыма (Напас, Подгорное, Новосёлово). И везде он был известен как человек большой души, неутомимый труженик, доступный всем и всегда; не считаясь с погодой, на лодке или на лыжах при любых расстояниях стремился вовремя быть у постели больного. Изучив язык аборигенов (ханты и манси), он стал ещё ближе к простым людям. Врачи далёкого Томска помогали успешно бороться с оспой, трахомой, с тифом и малярией. С юношеским задором фельдшер Трусов успевал принимать деятельное участие в делах местных Советов депутатов, куда он долгие годы избирался, был отличным советчиком крестьян и охотников, пропагандистом здорового образа жизни. За патриотизм и любовь к людям, за честность жители Нарымского севера платили своему «эскулапу» искренней дружбой и товариществом. В 1945 году министр здравоохранения РФ наградил Трусова значком «Отличник здравоохранения», а в 1951-м Президиум Верховного Совета СССР удостоил ордена Трудового Красного Знамени. Добрая память о рядовом фельдшере Фоме Сергеевиче Трусове живёт среди нарымчан и поныне. Последние годы он работал в Колпашеве, где и ушёл в вечность.

А сколько ещё известных и неизвестных людей помогало сражающейся Родине бесперебойно снабжать лесом шахты Кузбасса, авиазаводы — «авиационной» сосной, оружейников — оружейной болванкой, армию — лыжами, рыбными консервами, концентратами, сухарями, полушубками, валенками..

Трудовые подвиги можно сравнивать один с другим, но о подвиге целого класса — колхозного крестьянства, которое в годы войны составляли в основном женщины, старики, подростки и инвалиды-фронтовики, надо сказать особо. Судите сами: они работали, как говорили в народе, «от зари до зари» (от утренней до вечерней), практически ничего не получая за свой труд. Кормились тем, что выросло на своём огороде и что осталось от сдачи государству разного рода налогов. Были случаи: дети пухли от голода, и их не удавалось спасти...

Нельзя не отметить то, что три четверти произведённой продукции легло на плечи женщин. И как тут не привести слова известного писателя Фёдора Абрамова о том, что второй фронт, которого так ждали, открылся не в сорок четвёртом, нет, открыла его в сорок первом «русская баба своей неистощимой работой, неистощимой стойкостью, своей способностью к тому, чтобы выдержать, вынести небывалые испытания, которые выпали на долю нашей женщины, и в первую очередь женщины-крестьянки».

Автор выражает благодарность семье Сараны Н.И. и Центру документации новейшей истории (Приль Л.Н.) за предоставленные фотографии и архивные материалы..



Будницкий Лев Давидович — директор завода режущих инструментов. 1966 год



Трусов Фома Сергеевич, зав. фельдшерским пунктом, пос. Напас. 1942 год

общество с ограниченной ответственностью

РУБИКОНст

**ПОСТАВКИ СПЕЦТЕХНИКИ,
сварочного и электрогенерирущего
оборудования**

Томск, пер. Путевой, 36а
Тел./факс (3822) 470-303,
724-843, 660-250, 660-251

