Кадры решают всё в Томской области

Электронная версия газеты доступна на сайте RABOTA.TOMSK.RU

ОБЛАСТНАЯ ГАЗЕТА С ИНФОРМАЦИОННЫМИ МАТЕРИАЛАМИ ДЕПАРТАМЕНТА ТРУДА И ЗАНЯТОСТИ НАСЕЛЕНИЯ ТОМСКОЙ ОБЛАСТИ

№ 7 (87) 2021

АКТУАЛЬНО

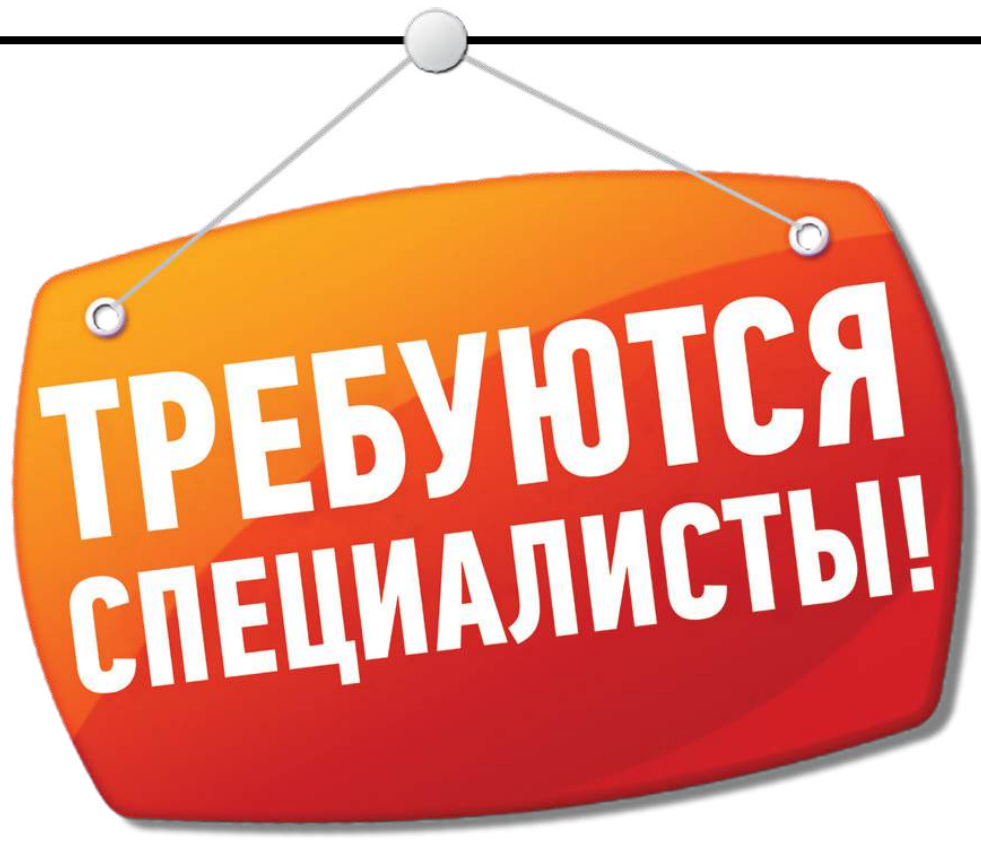

РИСКИ ОТСУТСТВУЮТ

Как меняется рынок труда в 2021 году? | с. 4

НОВОСТИ

50 безработных жителей Томской области открыли своё дело при поддержке службы занятости | с. 3

ЖИВЫЕ РЕМЁСЛА



Ни дня без строчки | с. 5

ГОД НАУКИ И ТЕХНОЛОГИЙ



Проникнуть в тайны вещества | с. 6

ВАКАНСИИ

- Актуальные вакансии от прямого работодателя | с. 2
- Актуальные вакансии Томска, Томского района и Северска | с. 2
- Вакансии от службы занятости населения Томской области | с. 8



ИНСТРУКЦИЯ

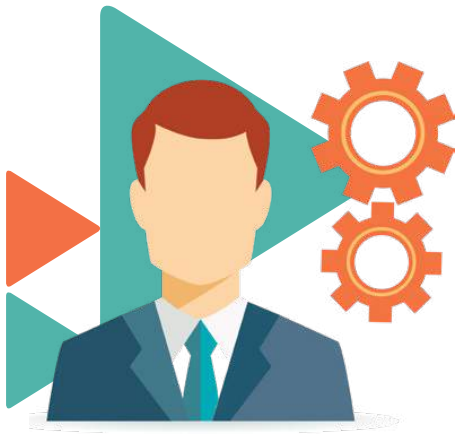

Субсидии для работодателей | с. 7

Актуальные вакансии



Контактное лицо:
Криштопа Рамиля Тагиряновна

Телефон:
8 (3822) 28-32-30

Эл. почта:
priem@tl70.ru

ООО «Транспортная логистика» приглашает соискателей к трудоустройству!

ООО «Транспортная логистика» осуществляет деятельность автомобильно-грузового транспорта с 2007 года.

Работодатель готов предложить заинтересовавшимся гражданам:

- работу вахтовым методом
- трудоустройство согласно ТК РФ
- доставку на работу
- жильё
- специальную одежду
- прохождение медицинского осмотра за счёт организации.

ООО «Транспортная логистика» радо увидеть в своём коллективе ответственных, обучаемых, коммуникабельных, дисциплинированных и компетентных сотрудников.

Вакансии:

Оператор электронно-вычислительных и вычислительных машин | 50000–70000 рублей

Обязанности:

- контроль погрузо-разгрузочных работ на месторождении
- выдача/приём материала (щебень)
- формирование транспортной и отчётной документации
- обслуживание весового комплекса, площадки хранения.

Условия:

- работа вахтовым методом 30/30 в ХМАО-Югра
- трудоустройство согласно ТК РФ.

Особые навыки и качества:

- ответственность
- базовые навыки работы с компьютером
- обучаемость
- коммуникабельность
- дисциплинированность.

Кладовщик | 50000–75000 рублей

Обязанности:

- обеспечение сохранности ТМЦ (щебень)
- выдача/приём материала
- формирование транспортной документации.

Условия:

- работа вахтовым методом 30/30 в ХМАО-Югра
- трудоустройство согласно ТК РФ.

Особые навыки и качества:

- уверенные навыки работы в Microsoft Office
- желательно знание 1С
- желательно наличие свидетельства/удостоверения о присвоении квалификации «Контролёр склада/Кладовщик».

ТОМСК И ТОМСКИЙ РАЙОН czn@rabota.tomsk.ru		
Бухгалтер	Стаж 3 года	35000
Дизайнер компьютерной графики		29500
Педагог-организатор		28000
Агрохимик (средней квалификации)	Стаж 1 год	25000
Мастер ногтевого сервиса	Стаж 1 год	60000
Шпаклёвщик	Стаж 1 год	40000
Механик	Стаж 1 год	30000
Слесарь аварийно-восстановительных работ		27000
Инструктор по физической культуре		25000
Мерчендайзер (специалист по продвижению продукции в торговых сетях)		26000
Начальник отдела управления кадрами и трудовыми отношениями	Стаж 5 лет	31755
Оператор электронно-вычислительных и вычислительных машин		75000
Администратор зала предприятия общественного питания	Стаж 1 год	40000
Оператор специальных устройств земснарядов	Стаж 3 года	70000
Машинист бульдозера		50000
Шеф-повар	Стаж 1 год	33000
Тренер-преподаватель по спорту		21000
Главный бухгалтер		44000
Контролёр стекольного производства		25000
Инженер по автоматизированным системам управления технологическими процессами I категории	Стаж 3 года	35000
Водитель автомобиля (бензовоз)	Стаж 3 года	50000
Инженер-технолог швейной промышленности высшей категории	Стаж 3 года	50000
Инженер по инвентаризации строений и сооружений	Стаж 3 года	40000
СЕВЕРСК severs k@rabota.tomsk.ru		
Сыродел	СПО	30000
Продавец-кассир	СПО, стаж 1 год	25000
Консультант по техническому обеспечению	ВО	19188–30000
Управляющий (заведующий) магазином	СПО, стаж 1 год	25000–30000
Маляр	Основное общее (9 кл.)	30000–50000
Инженер электросвязи	СПО	25000–45000
Лаборант	ВО, стаж 1 год	30000
Гримёр-постижёр	СПО, стаж 5 лет	19188
Учитель (преподаватель) иностранного языка	ВО	23000–38000
Финансовый эксперт	СПО	20000–25000
Тракторист по подготовке лесосек, трелёвке и вывозке леса	Основное общее (9 кл.), стаж 1 год	19188–50000
Электрогазосварщик IV–VI разряда	СПО, стаж 1 год	30000–40000
Инженер по сметно-договорной работе	ВО, стаж 3 года	35000–50000

900 жителей Томской области начали обучение по направлению службы занятости

Среди обучающихся — соискатели 50+, женщины в декрете, безработные граждане

С начала года 600 человек уже получили дипломы о переподготовке и повышении квалификации. По окончании обучения на работу в Томске, Асине, Северске, Кожевникове, Каргаске и Тегульдете вышли 110 охранников, 48 водителей специализированных транспортных средств, 38 машинистов спецтранспорта, 33 оператора ЭВМ, 26 воспитателей дошкольного образования, 7 специалистов делопроизводства и другие специалисты. В Кожевниковском районе пятеро прошедших обучение трудоустроены в сферу сельского хозяйства.

Резерв специалистов пополнился такими кадрами, как продавцы-консультанты, повара, электромонтёры, бухгалтеры, стропальщики, кладовщики, мастера ногтевого сервиса, медицинские сёстры (братья) и многие другие.

— В сравнении с показателем прошлого года число граждан, прошедших обучение, а также переобучение в рамках проекта «Демография», увеличилось вдвое, — уточнила **Светлана ГРУЗНЫХ**, начальник департамента труда и занятости населения Томской области. — Со стороны работодателей есть запрос на переобучение кадров под конкретные рабочие места. Высок спрос и со стороны соискателей, например, женщин, планирующих выход из декретного отпуска, которым необходимо восполнить утраченные навыки, обновить знания по профессии. Со стороны населения старшего возраста чаще встречаются запросы на смену профессиональной деятельности.

Среди прошедших переобучение и сменивших сферу деятельности — микробиолог, ставший бухгалтером; бывший работник банка, трудоустроенный на должность специалиста по кадрам. Как правило, с кандидатами, которые хотят сменить род деятельности или сомневаются в выборе образовательной программы и профессии, работают психологи центров занятости и карьерные консультанты.

Ознакомиться с программами обучения можно в центрах занятости по месту жительства. Томичи могут получить консультацию по телефонам: 8 (3822) 469–351, 469–357.

Работодатели проведут для томичей открытые отборы на вакансии

В июле в кадровом центре «Работа России» проходят индивидуальные и групповые собеседования для отбора кандидатов на трудоустройство.

За один день можно пройти несколько собеседований у разных работодателей в одном месте. Соискателей ждут около 60 открытых вакансий: кладовщики, комплектовщики, контролёры, фасовщики, медицинские сёстры (братья), водители, кондитеры, пекари, менеджеры по продажам, продавцы-консультанты и многие другие.

Открытые отборы — относительно новый, но эффективный способ найти работу. Сегодня уже можно отследить динамику трудоустройства по результатам проведения подобных мероприятий. С начала года 522 соискателя посетили открытые отборы и больше половины из них достигли договорённости о трудоустройстве. Новый формат также активно используют в районах области.

Подробнее узнать о проведении новых отборов и других мероприятий по трудоустройству можно на специальном планинге. Также центр приглашает работодателей к сотрудничеству. Свои предложения и вопросы по содействию в поиске кандидатов можно присылать на электронную почту **gab@rabota.tomsk.ru**

С января по май 2021 года органы службы занятости населения помогли найти работу более чем 6 000 граждан. Мониторинг рынка труда показал, что потребность в работниках составила 13 976 единиц, в то время как показатель 2020 года был 11 263. На 100 вакантных мест приходится 95 безработных.

Узнать, когда ближайшие собеседования, можно на сайте www.planing.tomsk.ru.

СОБЕСЕДОВАНИЯ ПРОВЕЛИ

- «Строй-парк»
- «Стройся»
- «Альянс»
- «Престиж»
- «Лидер»
- «АВАНГАРД»
- «ТОМОКО»
- «Почта России»
- «Манотомь»
- «Канцелярский мир»
- «Постелька»
- «ЛАМА»
- «Быстроном»
- «Старый Замок».



50 безработных жителей Томской области открыли своё дело при поддержке службы занятости

Благодаря господдержке стартапов новые виды бизнеса появились в Томске, Северске, Колпашеве, сёлах Зырянское, Каргасок, Кривошеино, Первомайское и Парабель.

Претенденты на господдержку ранее потеряли работу и стояли на учёте в центрах занятости. Они успешно защитили свои проекты перед экспертами, получили по 100 тысяч рублей на их реализацию и сегодня осуществляют предпринимательскую деятельность.

В Томске открылись салон дизайна, пошива одежды и аксессуаров для животных Happy animals и сервис хорошего настроения «Усатый нянь». В Парабели действуют турбаза по направлению «Экологический туризм», мастерская по созданию деревянных изделий, а также фотостудия и швейная мануфактура. В Первомайском районе открыта столярная мастерская, предприниматель уже продаёт свою продукцию по всей Томской области.

Специалисты центров занятости предлагают пакетные решения для начинающих предпринимателей: профдиагностическое тестирование на выявление предпринимательских способностей, содействие в разработке и экспертизе бизнес-планов, получение организационно-консультационных услуг по налоговому и юридическому сопровождению.

Экспертная комиссия при центрах занятости, куда входят органы власти, действующие предприниматели и так далее, сопровождает стартапы от идеи до реализации проекта. Спустя три месяца эксперты посещают предпринимателей, чтобы оценить дееспособность бизнеса и, в случае возможных рисков, предлагают пути решения.

Финансовую помощь могут получить лица, достигшие 18 лет, при регистрации в качестве индивидуального предпринимателя. Важно, чтобы до регистрации ИП гражданин был признан безработным.

Каждый вторник с 10:00 до 11:00 в кадровом центре «Работа России» специалисты проводят консультации по грантовой поддержке стартующего бизнеса.

Записаться на консультацию можно в центрах занятости по месту проживания или через планинг.



Служба занятости объявила лучших работодателей Томской области

Государственная служба занятости населения Томской области, отметившая в июле 30-летие, учредила премию для лучших работодателей региона. Лидеров выбирали народным голосованием, а также по итогам взаимодействия со службой занятости в 2019–2021 годах.

В номинации **«Народный работодатель»** победил «Газпром трансгаз Томск» (лучшее место для работы по версии онлайн-голосования).

Северский детский оздоровительный лагерь «Восход», Центр социальных инициатив и муниципальное предприятие «Норма», задействовавшие в общественных работах наибольшее количество соискателей, стали лучшими в номинации **«Общественный работодатель»**.

Общеобразовательная школа Зырянского района, центр «Планирование карьеры» и первичная профсоюзная организация «Томскнефть» ВНК победили в номинации **«Компания — детям»** как лучшие организаторы временного трудоустройства несовершеннолетних.

В номинации **«Самый открытый работодатель»** награждены «Томскнефть» ВНК, Управление МВД России по Томской области и Томский региональный центр крови за активное проведение мероприятий для школьников в рамках всероссийской акции «Неделя без турникетов».

В номинации **«Национальный проект в действии»** стали победителями инспекция ФНС России по городу Томску, отделение Пенсионного фонда России по Томской области и Томск РТС. Они направили на обучение наибольшее количество сотрудников категории 50 + в рамках национального проекта «Демография».

Победителями в номинации **«HR-инкубатор»** за вклад в профессиональное развитие молодёжи стали компании «ТомскАСУпроект» и SibEdge.

В номинации **«Вклад в развитие службы занятости»** — ТГУ, группа компаний «Лама» и ТГПУ. В номинации **«Свой работодатель»** за организацию трудоустройства безработных граждан — компании «ГиД» («Макдональдс»), агрофирма «Межениновская» (Шегарский район), «Тандер» (розничная сеть «Магнит»), хозяйство «Подсобное» (Кожевниковский район) и Сибирский федеральный научно-клинический центр ФМБА России (Северск).



Риски отсутствуют

Текст:
Татьяна НАРАЕВА

Буквально на днях служба занятости сообщила, что безработица в регионе значительно снизилась по сравнению с аналогичным периодом прошлого года. В настоящее время на 11 338 безработных (что почти вдвое меньше по сравнению с 1 июля 2020 года) приходится свыше 13 тысяч вакансий. Причём количество вакансий продолжает расти постоянно. Как меняется рынок труда?

По информации департамента труда и занятости населения Томской области, наибольший спад испытали на себе сфера обслуживания и сфера туризма и гостеприимства, сократилась нефтедобыча, снизилась численность работающих пенсионеров. Однако развиваются сельское хозяйство, пищевая и обрабатывающая промышленность, строительство. Традиционно в большом количестве требуются рабочие руки в ритейле, значительно вырос спрос на доставку товаров на дом. И там, и там, кстати, охотно принимают молодёжь без опыта работы и квалификации.

Увеличение количества вакансий для граждан без опыта и квалификации связывают с оттоком трудовых мигрантов из ближнего зарубежья и переходом части студентов на удалённый формат учёбы. Что же касается квалифицированной рабочей силы, то здесь удалось избежать глобальных падений показателей: большинство крупных и средних предприятий промышленного сектора экономики и IT продолжает стабильно функционировать. Более того, в регионе заявлено 110 инвестиционных проектов. На подъёме, в частности, Томскнефтехим, Газпром метанол, Микран, Сибкабель. Мощности по глубокой переработке древесины создают Сибирьлес, Лес-Экспорт, Монолит-Строй и Рускитинвест.

Рост инвестиционной активности в производстве электрооборудования, машиностроении, химическом и пищевом производстве обеспечивают в том числе промышленный парк «Томск» и ТОСЭР «Северск». В особой экономической зоне технико-внедренческого типа ведётся реализация более 40 наукоёмких проектов в области IT, электроники, нанотехнологий и производства новых материалов, медицины, био- и ресурсосберегающих технологий.

Одним из знаковых для региона является проект «Прорыв», в рамках которого строится опытно-демонстрационный энергоблок с реактором на быстрых нейтронах БРЕСТ-ОД-300, куда уже трудоустроены более 500 человек.

В основу комплекса мероприятий по восстановлению численности занятого населения положен принцип точечной работы с муниципалитетами и метод межведомственного взаимодействия исполнительной власти и местного самоуправления. На поддержку повышения занятости в общей сложности в 2021 году будет направлено более 450 млн рублей. В частности, будет оказано содействие в трудоустройстве 25 тысячам человек, проведено профессиональное обучение и дополнительное профессиональное образование 1610 безработных граждан, оказана помощь в организации самозанятости 402 человекам, 2 280 граждан получат адресную социальную помощь. Запланирована также легализация граждан, занятых в неформально секторе экономики. Кроме того, будут созданы 133 новых объекта малого и среднего предпринимательства. Семейным фермам и сельскохозяйственным кооперативам представят субсидии на развитие.

Стратегическим партнёром службы занятости в части обучения граждан выступает Томский государственный университет. На сегодня поданы заявки от 1325 человек, приступят к обучению в ближайшее время 884 человека, учатся 209 человек, завершили обучение 84 человека, причём 20 из них уже трудоустроены. Также совместно с ТГУ осуществляется тьюторское сопровождение граждан от осознанного выбора учебной программы до выпуска и трудоустройства. Всем предприятиям и организациям, принимающим на работу безработных, оказывается материальная поддержка. Словом, есть все шансы выйти к концу 2021 года на допандемийные показатели рынка труда и даже в чём-то превысить их.

В регионе развиваются сельское хозяйство, пищевая и обрабатывающая промышленность, строительство. Традиционно в большом количестве требуются рабочие руки в ритейле, значительно вырос спрос на доставку товаров на дом. И там, и там охотно принимают молодёжь без опыта работы и квалификации.

По всем вопросам, связанным с обучением и дальнейшим трудоустройством, а также – по открытию собственного дела, обращайтесь в центры занятости по месту жительства.

ПОДДЕРЖКА ЗАНЯТОСТИ НАСЕЛЕНИЯ В 2021 ГОДУ

БОЛЕЕ 450 МЛН
рублей будет направлено на поддержку повышения занятости

1610
безработных граждан получат профессиональное обучение и дополнительное профессиональное образование

2280
граждан получат адресную социальную помощь

25 ТЫСЯЧ
человек получат содействие в трудоустройстве

402
людям будет оказана помощь в организации самозанятости

133
новых объекта малого и среднего предпринимательства будут созданы

Текст: Юлия ПОДШИВАЛОВА

Ни дня без строчки

Рукодельница из Первомайского района Раиса Машнич создаёт красоту из лоскутков

Метры ткани, сотни разноцветных лоскутков и звук работающей швейной машинки, из-под иглы которой выходит очередной шедевр. Это может быть серия покрывал-настроений, — в «Летнем настроении» переплетаются лоскутные орнаменты из тканей тёплых солнечных оттенков, есть весеннее покрывало в нежных лилово-сиреневых тонах, а есть новогоднее — с узорами из ёлочек и снежинок.

— Это так интересно и заманчиво, когда из маленьких кусочков собираешь полотно! Единственное условие: надо любить то, что делаешь, тогда всё получится, — говорит мастерица Раиса Машнич из села Первомайского, чьим увлечением стало лоскутное шитьё, или пэчворк.



...И даже сумочки-омияге

Оказывается, чего только не сошьёшь из разноцветных лоскутков! Среди изделий Раисы Дмитриевны — комплекты из грелки на заварочный чайник, прихваток и салфеток — такие яркие, что сразу сделают кухню уютной и нарядной. Она шьёт и настенные панно, и мягкие сидушки на табуретки, и многочисленные наволочки для подушек разных размеров, — кто же их не любит! Но у неё есть ещё и декоративные пышные подушки-розы, которые, подобно цветку, собраны из маленьких подушечек-лепестков.

Отдельное направление в творчестве — сумки. Например, джинсовая сумка-шопер. Синий джинсовый цвет — цвет городских сумерек, поэтому на него так хорошо ложится пейзаж вечернего города: часть домов с синими окнами, а часть — с жёлтыми, в которых уже горит свет. Она шьёт самые разные сумки и рюкзачки: с накладными кармашками с разных сторон, украшенные аппликацией или вышивкой, отделанные плотным шёлком. И даже сумочки-омияге в японском стиле — разнообразные мешочки из лоскутков, которые в Японии традиционно используют в качестве красивой упаковки для небольшого подарка. Ассортимент и фантазия мастерицы не знают границ.

— Третий год занимаюсь лоскутным шитьём и не могу остановиться, — улыбается Раиса Дмитриевна. — Нравится создавать из лоскуточков узоры, орнаменты. Красиво получается, — душа радуется. Каюсь, почему же я раньше-то про это не узнала, столько времени потеряла зря...

Раиса Машнич, по профессии портниха, большую часть жизни прожила в селе Ежи. Но так получилось, что несколько лет назад она осталась одна, — дети выросли и разъехались, а овдовела она ещё раньше. Сын живёт в Томске, дочь — в Стрежевом. Чтобы чаще видеться с внуками, а их у неё четверо, и все мальчишки, женщина решила перебраться в райцентр — село Первомайское. И там однажды Раиса Дмитриевна разговорилась с методистом культурного центра «Чулым» Нэлли Жарченко, которая устраивает выставки народного творчества. Этот день всерьёз изменил жизнь Раисы Машнич.

— Нэлли Николаевна спросила, не занимаюсь ли я лоскутным шитьём. Я ответила, что нет, а самой интересно стало, что за лоскутное шитьё такое, — с улыбкой рассказывает об отправной точке своего увлечения Раиса Дмитриевна. — Дома зашла в Интернет посмотреть. Бесплатных мастер-классов на ютубе много. Попробовала, и дело пошло.

Сразу же её изделия заняли первое место в районном конкурсе прикладного творчества. Дальше — больше, её лоскутные одеяла получили третье место по итогам областной выставки-конкурса «Ремёсла Томского края», ежегодно проходящей в Томском областном художественном музее. Несколько раз изделия Раисы Машнич экспонировались в ДНТ «Авангард», и тоже получали призовые места. В первомайском выставочном зале «Сибирская изба» состоялась её персональная выставка. А фотоальбом «Мои рукоделочки» на её страничке в соцсети «Одноклассники» с тех пор пополнился не одной сотней фотографий с новыми работами, собравшими множество восторженных откликов.

За порчу ткани мама не ругала

Более шести десятилетий жизни Раисы Машнич прошли в селе Ежи, куда её четырехлетней привезли из Чувашии родители. Вместе с другими переселенцами они приехали поднимать сельское хозяйство в Сибири.

— С раннего детства любила шить. Сначала куклам шила платья, затем начала обшивать младших сестрёнок, — вспоминает Раиса Дмитриевна. — У нас дома была швейная машинка «Подольск», на ней я и шила. Сколько ткани попортила, пока училась кроить! Тогда были ситцы метровой ширины самых разных расцветок, отрезов дома всегда было много. Мама меня за испорченные ткани даже не ругала, они стоили дёшево — 80 копеек за метр. А я с детства мечтала научиться красиво и хорошо шить.

Любовь к рукоделию — это от папы. Дмитрий Михайлович Михайлов был на все руки мастер, он и столяр был замечательный, и по дереву мастерил, и хлеб пёк очень вкусный. А ещё он с удовольствием шил на той самой машинке «Подольск» дочкам своим тужурочки, шаровары и другую детскую одёжку.

Раисе Машнич хотелось научиться шить правильно, по технологии, чтобы это стало её профессией. Окончив школу, по направлению Первомайской районной службы быта она поехала в Томск, поступила в учебно-производственный комбинат бытового обслуживания при томском ПТУ № 13. Вернувшись в Ежи, работала швеёй, а через какое-то время организовала в Ежах комплексный приёмный пункт службы быта и много лет им заведовала. Такие пункты были в советское время во всех небольших деревнях и сёлах.

— Раз в неделю приезжала машина от службы быта из райцентра, и мы выезжали на фермы, обслуживали животноводов, ездили по маленьким деревням, принимали заказы, — вспоминает Раиса Машнич. — Брали на ремонт телевизоры, часы, бытовые приборы. Если набирался список клиентов, то в назначенный день привозили парикмахера. Принимали заказы на пошив или ремонт одежды, причём я не только принимала, но ещё и сама шила, заказов было очень много. Нам очень хорошие ткани привозили, в том числе из Белого Яра, где был трикотажный цех.

Ткани она любила всегда, — для неё было и остаётся главным удовольствием рассматривать их, перебирать, вдохновляться и представлять, что можно сшить из того или иного отреза материи. В томских магазинах тканей у неё всегда глаза разбегаются, а сердце начинает биться чаще.

Волшебные орнаменты

Больше всего ей нравится шить прикладные вещи, чтобы их можно было использовать в быту. Одеялами и покрывалами из лоскутков Раиса Дмитриевна уже обеспечила всю свою многочисленную родню, с удовольствием шьёт и на заказ. Говорит, что не столько ради заработка, сколько для покупки нового материала для творчества — тканей, ниток, инструментов создания лоскутных шедевров. Для раскроя, например, требуется роликовый нож-резец, которым можно выкраивать детали из нескольких слоев ткани. А для работы с таким ножом нужен специальный прорезиненный самовосстанавливающийся коврик, устойчивый к порезам. При использовании такого коврика отпадает необходимость тщательно вымерять детали при помощи линейки, — на нём обозначена дюймовая либо сантиметровая сетка.

— Мне привычнее измерять в сантиметрах, — говорит мастерица. — Всё ровно, строго по клеточкам вырезаешь, чтобы нигде ничего не перекосилось, тогда красиво получается. На пол стелю целлофан, на котором из маленьких лоскутков собираю блоки, а из блоков уже собираю покрывало или одеяло, или другие изделия. По многу раз перекладываю блоки, чтобы понять, как лучше они будут смотреться в итоге. Шью из бязи, для прокладки использую синтепон. Три слоя складываю, как бутерброд, на полу смётываю на руках, а потом предстоит стёжка — по клеточкам или узорчатая. Она тоже занимает много времени.

«Кто встаёт рано, тот жаворонок, кто ложится поздно — сова. Кто встаёт рано и ложится поздно, — тот... слишком увлечённая рукодельница». Эта народная мудрость полностью соответствует сегодняшним реалиям Раисы Машнич. Во время самоизоляции, когда людям в возрасте 65+ рекомендовали находиться дома, лоскутное шитьё для неё стало настоящим спасением и якорем, — оно притягивает настолько, что сама лишний раз из дома не захочешь выйти.

Но вместе с тем пандемия не даёт пока осуществить мечту о создании клуба любителей лоскутного шитья. Глядя на работы Раисы Машнич, многие жительницы Первомайского заинтересовались старинным ремеслом, и хотели бы его освоить, спрашивают, готова ли она делиться секретами.

— Готова, и с большим удовольствием! — снова улыбается мастерица. — Такое увлечение мало кому может не понравиться. Надеюсь, что мы свой клуб в Первомайском обязательно создадим.

Сегодня уже вряд ли кто скажет, что после выхода на пенсию жизнь становится менее активной и не такой насыщенной событиями. Пример Раисы Машнич — тому подтверждение. Хобби, если оно легло на душу, да ещё и профессиональные навыки пригодились, захватывает целиком и полностью, дарит энергию и неугасаемый интерес к жизни. Заслуженные победы на конкурсах приносят награды и положительные эмоции. Подготовка к выставкам наполняет жизнь новыми целями и смыслами, человек чувствует себя востребованным. Кроме того, другие люди тоже хотят научиться, — и это возможность проявить себя в качестве наставника.

Хобби вносит в жизнь разнообразие, — Раису Дмитриевну с удовольствием приглашали с её изделиями и на Янов день в Берёзовку, и на Праздник топора в Зоркальцево, когда не было ограничений и проводились праздники. Хобби дарит общение с самыми разными людьми, которого так часто не хватает пенсионерам. Лоскутное шитьё к тому же развивает логическое мышление и приводит в порядок мысли, — если не сосредоточиться, геометрический орнамент не получится таким ровным и красивым. Создавать красивые вещи — само по себе занятие увлекательное, а дарить их близким очень радостно, да и продавать приятно. Ведь, согласитесь, очень важно знать, что вещи, в которые вложены труд, мастерство и частичка твоей души, будут долго служить и тем, кого ты любишь, и совершенно незнакомым людям.



Текст: Юлия БОРИСОВА

Вы когда-нибудь задумывались, чем клещи, обитающие в окрестностях Северска, отличаются от своих сородичей, живущих в Лагерном саду или на стадионе «Кедр», и вообще о том, что у них внутри? Оказывается, чем ближе живут эти паукообразные к промышленным объектам, тем больше накапливают в себе тяжёлых металлов. Чем выше концентрация тяжёлых металлов в организме особи, тем больше вероятности, что клещ заражён энцефалитом.

Проникнуть в тайны вещества

Впрочем, делать выводы — задача биологов, а целью учёного-химика Евгении Рабцевич являлась разработка методик определения элементного состава биологических объектов, в данном случае — клещей. То есть, проще говоря, ей нужно было придумать, как правильно и достоверно сосчитать количество тяжёлых металлов, которое находится в том или ином организме или его части. Исследования проведены в рамках работы над диссертацией, которую молодая учёная защитила в конце июня. Помимо методик определения элементного состава клещей разработаны методики анализа лекарственного растительного сырья и органов подопытных животных. Получение данных по полному количественному химическому анализу лекарственного растительного сырья необходимы в первую очередь при разработке лекарственных препаратов, а анализ органов подопытных животных позволяет проследить динамику распределения того или иного элемента по живому организму.

Наука всё глубже проникает в тайны вещества и микроструктуры живой и неживой материи. Вообще-то испытательная лаборатория «Аналитический центр геохимии и природных систем» ТГУ, где работает инженер-исследователь Евгения Рабцевич, специализируется на определении элементного состава горных пород, руд, продуктов их переработки и обогащения, а также минерального сырья. Но Евгении вместе с её научным руководителем профессором кафедры аналитической химии ТГУ, доктором технических наук Владимиром Отмаховым хотелось найти необычную и интересную тему для диссертации.

И на уникальном лабораторном оборудовании, с красивым названием «атомно-эмиссионный спектрометр с многоканальным анализатором эмиссионных спектров» и «масс-спектрометр с индуктивно связанной плазмой», были проведены исследования уже не геологических, а биологических объектов.

— Есть много областей, где можно использовать наши методики, они предназначены для определения практически всех элементов периодической системы Д.И. Менделеева в составе анализируемого вещества, — говорит Евгения Рабцевич. — Мы стараемся вносить наши разработки в государственный реестр методик, чтобы ими могли пользоваться другие учёные России и мира.

В Аналитический центр геохимии и природных систем ТГУ Евгения пришла сразу после окончания химического факультета ТГУ, — талантливую студентку заметили и пригласили на работу. Говорит, что изначально была восхищена оснащённостью лаборатории, а к высокотехнологичному оборудованию в течение первого года работы подходила с трепетом — ведь оно позволяет проводить исследования с высочайшей точностью, а это мечта любого исследователя!

— Первое время работы ушло на то, чтобы научиться уверенно использовать прибор и его возможности, — говорит Евгения. — Томский университет стал одним из первых российских вузов, где появилось такое оборудование, сейчас оно постепенно появляется и в других научно-исследовательских лабораториях и университетах, но восемь лет назад оно было уникальным. За эти годы мы его освоили настолько, что разработали программу повышения квалификации по методу масс-спектрометрии с индуктивно связанной плазмой, и в июне к нам уже приезжали за опытом специалисты из Ханты-Мансийского научно-аналитического центра имени В.И. Шпильмана, где устанавливают аналогичное оборудование.

Методы обладают высокой чувствительностью, низким пределом обнаружения, широким диапазоном определяемых концентраций, кроме того, за один цикл анализа можно определить практически все элементы периодической таблицы Д.И. Менделеева, которые находятся в составе того или иного объекта — будь то горная порода, растение или живой организм. Это ли не фантастика?

Евгения — из тех, кто с детства любит всё смешивать и наблюдать за происходящим, химия была любимым предметом в школе. Детство её прошло в городе Талдыкорган, на юге Казахстана, и в школьные годы ей очень повезло с учителем химии. Педагог проводила много практических занятий, оживляя огромное количество сухих формул зрелищными химическими экспериментами.

— Химия — тот предмет, который нужно уметь преподнести детям. Нужно подключать интерактив, а не просто: «читайте книжку». Большое счастье — встретить на своём жизненном пути именно такого учителя, — говорит инженер-исследователь. — Поэтому у меня сомнений не было, куда поступать — только на химический факультет и только в Томский государственный университет.

С Томским университетом Евгения познакомилась, будучи школьницей, когда вместе с родителями приезжала в Томск в гости к родственникам. С Томском их семья связана очень прочно: папа — коренной томич, мама в своё время окончила томский пединститут, но по семейным обстоятельствам в перестроечном, но ещё советском 1985-м году переехали на постоянное местожительство в Казахстан. Впрочем, сейчас они тоже вернулись в Томск, вслед за дочерью.

— С первого взгляда Томск меня заворожил своей неповторимой деревянной архитектурой, уютной городской атмосферой, — делится Евгения Рабцевич. — Когда первый раз зашла в главный корпус ТГУ, была впечатлена его величием, достоинством, красотой, изначально заданной высокой планкой. Другой альтернативы для себя я не видела, и в другие вузы даже не подавала документы. В университете воспитывает сама среда, здесь формируется правильное восприятие науки в целом.

Кроме того, работа в университете интересна сама по себе — когда вокруг много умных, целеустремлённых, компетентных в своей области людей, для молодого учёного это стимул и пример не отставать и постоянно двигаться вперёд. Тем более, что специалистов в области спектрального анализа мало, а методы и методики в настоящее время очень актуальны. Пример научного руководителя — всегда перед глазами. Профессор Отмахов давно специализируется на спектральном анализе, одно время вместе с коллегами занимался мониторингом окружающей среды, сейчас заинтересовался объектами биологического происхождения, в частности, им и его коллегами была проделана колоссальная работа по разработке методик для определения элементного состава волос людей, живущих в разных районах области, для исследования брались волосы мужчин и женщин, мальчиков и девочек, разных возрастов. Была попытка связать элементный состав волос с оценкой состояния здоровья. Кстати, в ряде томских частных клиник предлагают услугу по спектральному анализу волос, благодаря которому можно получить информацию о состоянии организма и предрасположенности к заболеваниям. Одной из таких методик является разработка томских учёных-химиков.

— Химия сама по себе очень разная, в ней очень много направлений, а когда понимаешь. что можно решать и междисциплинарные задачи, тут познанию нет предела, — говорит Евгения Рабцевич. —И это очень вдохновляет!

> Работа в университете интересна сама по себе, — когда вокруг много умных, целеустремлённых, компетентных в своей области людей, для молодого учёного это стимул и пример не отставать и постоянно двигаться вперёд. Тем более, что специалистов в области спектрального анализа не так много, а методы в настоящее время очень актуальны.

> Химия — тот предмет, который нужно уметь преподнести детям. Нужно подключать интерактив, а не просто: «читайте книжку». Большое счастье — встретить на своём жизненном пути именно такого учителя, поэтому сомнений не было, куда поступать, — только на химический факультет и только в Томский государственный университет.

СУБСИДИИ ДЛЯ РАБОТОДАТЕЛЕЙ

Фонд социального страхования РФ в 2021 году в целях стимулирования трудоустройства безработных граждан предоставит субсидии юридическим лицам и индивидуальным предпринимателям.

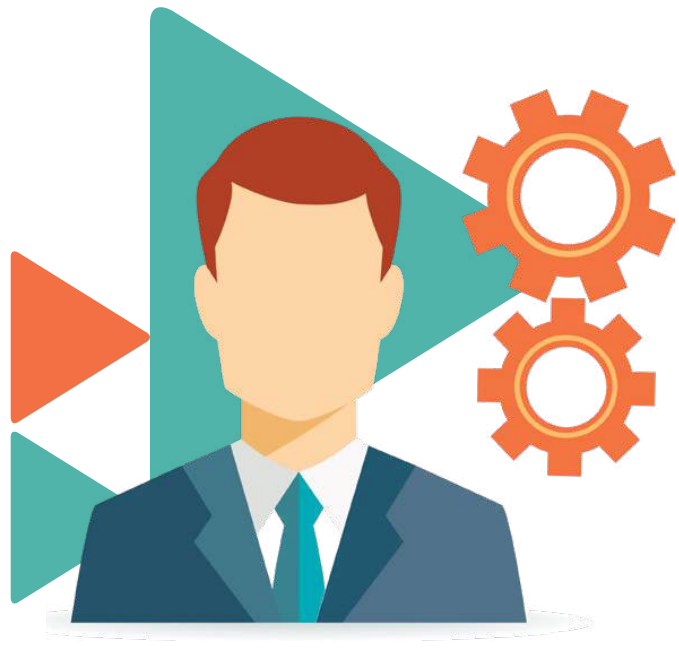

УСЛОВИЯ УЧАСТИЯ В ПРОГРАММЕ

ТРЕБОВАНИЯ К РАБОТОДАТЕЛЮ

- Не является заёмщиком по льготной кредитной программе «ФОТ 3.0».
- Отсутствие задолженности по заработной плате, уплате налогов, сборов, страховых взносов, пеней, штрафов и процентов.
- Трудоустройство безработных граждан на условиях полного рабочего дня.
- Выплата заработной платы трудоустроенным безработным гражданам в размере не ниже МРОТ.

ТРЕБОВАНИЯ К СОТРУДНИКАМ

- На 1 января 2021 года были зарегистрированы в качестве безработных граждан в органах службы занятости.
- На дату направления к работодателю являлись безработными гражданами.
- На дату заключения трудового договора не имели работы и не были зарегистрированы в качестве ИП.

В среднем выплаты на одного трудоустроенного гражданина из числа безработных составят
50 тысяч рублей.

СУБСИДИЯ НА ВОЗМЕЩЕНИЕ ЧАСТИ ЗАТРАТ НА МЕРОПРИЯТИЯ

(за счёт средств областного бюджета)



организация стажировок для выпускников из числа граждан с инвалидностью

от 13 до 15 тысяч рублей



сопровождение трудоустроенных граждан с инвалидностью в возрасте до 35 лет

от 6 до 7 тысяч рублей



временное трудоустройство граждан с ментальными расстройствами

от 13 до 15 тысяч рублей



оснащение рабочих мест для трудоустройства незанятых граждан с инвалидностью

100 тысяч рублей



временное трудоустройство граждан, освобождённых из учреждений, исполняющих наказание

от 13 до 15 тысяч рублей

ИНСТРУКЦИЯ

ШАГ 1:

ознакомьтесь с правилами возмещения затрат Фондом социального страхования РФ в 2021 году юридическим лицам и индивидуальным предпринимателям, связанных с трудоустройством безработных граждан.

ШАГ 2:

подайте заявление на Госуслуги по содействию в подборе необходимых работников. Обратите внимание: направляя заявление, вы подтверждаете своё соответствие п. 1–7 условий возмещения затрат.

Заявление наобходимо предоставить не ранее чем через месяц после даты, с которой трудоустроенный безработный гражданин приступил к исполнению трудовых обязанностей в соответствии с трудовым договором, но не позднее 1 ноября 2021 года.

Заявление можно предоставить с помощью портала «Работа России»

www.trudvsem.ru

Вы имеете право обратиться в службу занятости населения по содействию в подборе необходимых работников из числа граждан, сведения о которых содержатся в регистре получателей государственных услуг в сфере занятости населения.

ШАГ 3:

Фонд социального страхования РФ проведёт проверку предоставленных вами сведений и примет решение об осуществлении выплат.

Подробнее:
www.trudvsem.ru/information/pages/support-program

По всем вопросам:
8 (3822) 46-93-91.

8 | Вакансии

Смотрите больше вакансий на сайте RABOTA.TOMSK.RU

АЛЕКСАНДРОВСКИЙ РАЙОН alex@rabota.tomsk.ru

Медицинская сестра (брат)	28143–35000
Оператор технологических установок III–IV разряда	56000
Инженер линейных сооружений связи и абонентских устройств	56000
Учитель (преподаватель) математики	25584
Воспитатель	28143
Инженер по охране труда	56000
Фармацевт	25584
Младший фармацевт	25584
Врач-педиатр участковый	64550
Врач акушер-гинеколог	50000
Врач-невролог	38200
Врач-терапевт участковый	56260
Главный специалист по муниципальным заказам	28143
Специалист по социальной работе	25584
Рыбак прибрежного лова	25584
Разнорабочий	25584
Водитель автомобиля	25584
Делопроизводитель	30000
Оператор заправочных станций	25584
Учитель (преподаватель) фортепиано	28143
Учитель (преподаватель) баяна	28143

АСИНОВСКИЙ РАЙОН asino@rabota.tomsk.ru

Заместитель начальника Асиновского райветуправления	25000
Ветеринарный врач	20000
Токарь	20000
Учитель (преподаватель) начальных классов	20000
Педагог-психолог	18000
Ведущий инженер по производственному контролю	40000
Водитель погрузчика VI разряда	19000
Машинист-крановщик	24000
Медицинская сестра (брат)	17000

БАКЧАРСКИЙ РАЙОН bakchar@rabota.tomsk.ru

Учитель (преподаватель) химии	23026–45000
Учитель (преподаватель) информатики	23026–45000
Учитель (преподаватель) русского языка и литературы	23026–45000
Учитель (преподаватель) музыкальной школы	23026–41659
Учитель (преподаватель) физики	23026–35000
Учитель (преподаватель) математики	23026–41659
Директор (заведующий) клуба	24000–46000
Воспитатель	23026–30000
Специалист II категории	23026
Водитель автобуса	23026
Врач общей практики	50000–79999
Медицинская сестра (брат)	23026–35184
Фельдшер (с. Бакчар, с. Высокий Яр)	23026–35172
Врач-терапевт (с. Бакчар, с. Парбиг)	50000–79999
Заведующий фельдшерско-акушерским пунктом	23026–35172
Тренер-преподаватель по спорту	23026–25000
Врач-инфекционист	40000–79999
Ведущий методист	23026
Инженер компьютерной обработки информации III категории	23026

ГОРОД КЕДРОВЫЙ bakchar@rabota.tomsk.ru

Ведущий специалист отдела опеки и попечительства	25000
Учитель (преподаватель) химии	30000–35000
Учитель (преподаватель) начальных классов	35000
Специалист I категории по управлению муниципальной собственностью	25584
Художественный руководитель	50000

ВЕРХНЕКЕТСКИЙ РАЙОН bjar@rabota.tomsk.ru

Врач-терапевт кабинета неотложной помощи	ВО	59120
Врач-педиатр	ВО	55600
Врач-хирург	ВО	86124
Заместитель главного врача по организационно-методической работе	ВО	73781
Заведующий инфекционным отделением	ВО	55000
Ведущий специалист по молодёжной политике и спорту	ВО	29355
Главный энергетик в МУП	СПО	45000
Педагог дополнительного образования	СПО	26000
Учитель (преподаватель) в начальной школе	ВО	25000
Тренер по лыжным гонкам	ВО	41672
Экономист	ВО	31000
Фельдшер	СПО	37718
Тренер по настольному теннису (квотируемое рабочее место)*	ВО	25000
Учитель (преподаватель) английского языка	ВО	41672
Учитель (преподаватель) математики	ВО	41672
Учитель (преподаватель)-логопед	ВО	41672
Учитель (преподаватель) физической культуры	СПО	25000
Учитель (преподаватель) истории	ВО	41672

ЗЫРЯНСКИЙ РАЙОН zyran@rabota.tomsk.ru

Ведущий менеджер	ВО	23000
Врач-невролог	ВО	40000
Врач-офтальмолог	ВО	40000
Фельдшер скорой медицинской помощи	СПО	30100
Специалист по информационным технологиям	ВО	20000

КАРГАСОКСКИЙ РАЙОН kargasok@rabota.tomsk.ru

Оператор связи	Среднее общее	25584
Начальник группы	ВО, стаж 3 года	25584
Фармацевт	СПО	25584
Помощник капитана	СПО	25584–40000
Механик-водитель МТЛБ	СПО	30000–35000
Водитель автомобиля категорий В, С	СПО, стаж 5 лет	26000–30000
Ведущий инженер отдела капитального строительства	ВО	25584–30000
Мастер строительно-монтажных работ	ВО, стаж 5 лет	35000–60000
Производитель работ (прораб) дорожного строительства	ВО, стаж 5 лет	35000–60000
Заместитель директора по учебно-воспитательной работе	ВО, стаж 10 лет	25584
Учитель (преподаватель) географии	ВО, стаж 3 года	33000–35000
Учитель (преподаватель) математики	ВО	25584–35000
Учитель (преподаватель) истории и обществознания	ВО	25584–40000
Медицинская сестра (брат)	СПО	32280–33000
Врач-стоматолог	ВО	54900–88850
Врач-фтизиатр участковый	ВО	47980–88850
Заместитель главного врача по медицинской части	ВО	55000–62000
Заместитель главного врача по поликлинике	ВО	55000–62000
Врач анестезиолог-реаниматолог	ВО	67900–88850
Медицинский лабораторный техник	СПО	25584

КОЖЕВНИКОВСКИЙ РАЙОН kojevnik@rabota.tomsk.ru

Бухгалтер	СПО	20000–25000
Управляющий делами	ВО	15769
Главный бухгалтер	СПО	15769
Медицинский статистик	СПО	16630–19000
Водитель автомобиля	СПО	16630
Зоотехник	СПО	26000–28000
Директор ДЮСШ	ВО	27222
Агент страховой	СПО	16630–25000
Повар	СПО	16630
Воспитатель	СПО	16630
Педагог-психолог	ВО	16630
Учитель (преподаватель) ОБЖ	ВО	16630

КОЛПАШЕВСКИЙ РАЙОН kolpash@rabota.tomsk.ru

Бухгалтер	ВО, стаж 1 год	25584–35000
Авиационный механик (техник) IV разряда	СПО	45000–60000
Администратор	СПО	29500–35000
Главный юрист III категории	ВО, стаж 5 лет	33000–45000
Ведущий специалист (приём документов)	ВО	27900–30000
Воспитатель	СПО, стаж 3 года	25584–42412
Медицинская сестра (брат)	СПО	25584–30000
Врач-офтальмолог	ВО	54400
Врач-кардиолог	ВО	54400
Врач-педиатр	ВО	50000
Инженер-строитель	ВО	36679–42882
Директор школы	ВО, стаж 5 лет	35800–45400
Заместитель директора школы	ВО, стаж 5 лет	50000
Заместитель шеф-редактора	ВО, стаж 3 года	30000–50000
Машинист бульдозера VI–VIII разряда	СПО, стаж 3 года	100000
Машинист крана	СПО, стаж 1 год	25584
Методист	ВО	25584–40000
Младший инспектор	СПО	25584–40000
Опрессовщик кабелей и проводов	Основное общее (9 кл.)	42000
Педагог-психолог	ВО	25584–45000
Учитель (преподаватель) иностранного языка	ВО	25584–40000
Учитель (преподаватель) юриспруденции	ВО	25584–39110
Учитель (преподаватель) ОБЖ	ВО	25584–44665
Учитель (преподаватель) технической механики	ВО	25584–39110
Учитель (преподаватель) физики	ВО	25584–39110
Учитель (преподаватель) русского языка и литературы	ВО	25584–36000
Тренер-преподаватель хоккея	СПО	25584–39000
Учитель (преподаватель) математики	ВО	32193–35000
Экономист	ВО	30000–35000

КРИВОШЕИНСКИЙ РАЙОН krivosh@rabota.tomsk.ru

Диспетчер	СПО	23026
Механик по лесопилке	СПО	30000
Машинист фронтального погрузчика	СПО	45000
Оператор перегружателя DOOSAN	СПО	45000
Ветеринарный врач	ВО	23026
Зоотехник	ВО	23026
Оператор по осеменению животных и птицы	ВО	23026

МОЛЧАНОВСКИЙ РАЙОН molchan@rabota.tomsk.ru

Специалист по социальной работе	ВО	24000
Инструктор по лечебной физкультуре	ВО	30000–36000
Воспитатель	ВО	30000–40936
Заместитель директора интерната	ВО	35000–40000
Врач общей практики	ВО	23026–80580
Врач-онколог	ВО	23026–80580
Врач-терапевт участковый	ВО	23026–80580
Фельдшер	СПО	23026–35334
Бухгалтер	СПО	23026
Экономист	ВО	24210
Главный специалист по вопросам жизнеобеспечения и безопасности	ВО	25000
Музыкальный руководитель	СПО	35000
Учитель (преподаватель)-дефектолог	СПО	25000
Учитель (преподаватель) физики	ВО	23026–44070
Учитель (преподаватель) русского языка и литературы	ВО	23026–44070
Учитель (преподаватель) информатики	ВО	23026–44070
Учитель (преподаватель) технологии (для девочек)	ВО	23026–44070
Учитель (преподаватель) математики	ВО	35000
Учитель (преподаватель) иностранного языка	ВО	35000
Учитель (преподаватель) географии	ВО	25000
Учитель (преподаватель) физической культуры	ВО	25000
Заместитель директора школы	ВО	30000
Директор школы	ВО	30000–35000
Инспектор кредитный	СПО	24140
Начальник управления образования администрации Молчановского района	ВО	40000

ПАРАБЕЛЬСКИЙ РАЙОН parabel@rabota.tomsk.ru

Дознаватель		35000
Учитель (преподаватель) информатики		26000
Учитель (преподаватель) начальных классов		

ПЕРВОМАЙСКИЙ РАЙОН pervomay@rabota.tomsk.ru

Изготовитель мясных полуфабрикатов	СПО	16630
Тракторист	СПО	16630
Техник	СПО	19500–22000
Помощник столяра	СПО	16630
Учитель (преподаватель) начальных классов	СПО	18000–22000
Воспитатель	СПО	16630–18000

СТРЕЖЕВОЙ strej@rabota.tomsk.ru

Оператор связи	Среднее общее	26400
Мойщик(ца) посуды	Среднее общее	25584
Специалист	ВО, стаж 1 год	75000–85000
Водитель погрузчика	СПО	35000–40000
Машинист крана автомобильного	Среднее общее	90000
Изготовитель наружной рекламы	Среднее общее	28142–40000
Бухгалтер	ВО, стаж 3 года	37000
Автомеханик	СПО	60000

ШЕГАРСКИЙ РАЙОН shegar@rabota.tomsk.ru

Тракторист	СПО, стаж 1 год	16630
Рабочий по благоустройству населённых пунктов	Среднее общее (11 кл.)	16630
Водитель автомобиля категории Д	Основное общее (9 кл.)	17000
Повар детского питания	СПО	16630
Начальник службы по вопросам развития системы образования	ВО	28000
Начальник планово-экономической службы	ВО	30000
Ведущий экономист по закупкам	ВО	23000
Повар	СПО	16630

ЧАИНСКИЙ РАЙОН chaia@rabota.tomsk.ru

Учитель (преподаватель)-дефектолог		25600
Учитель (преподаватель) математики		25600
Лесоруб		25600
Тракторист		25600
Учитель (преподаватель)-логопед		25600
Фельдшер-лаборант		35000
Врач-эндоскопист		65000
Врач-рентгенолог		65000
Врач акушер-гинеколог		60000
Врач-терапевт		65000
Врач-оториноларинголог		65000
Врач-хирург		65000
Медицинская сестра (брат)		35000
Начальник группы (в прочих отраслях)		40000–60000
Бухгалтер		25584
Полицейский-водитель		30000
Полицейский-кинолог		25580
Оперативный уполномоченный		38000
Главный специалист		25584
Администратор гостиницы		25600
Животновод		25584

ТЕГУЛЬДЕТСКИЙ РАЙОН tegul@rabota.tomsk.ru

Лаборант	СПО	30000–35000
Фельдшер	СПО, стаж 3 года	30000–35000
Учитель (преподаватель) хорового пения	СПО, стаж 3 года	21834
Врач-терапевт	ВО, стаж 3 года	60000–80000
Учитель (преподаватель) фортепиано	ВО, стаж 5 лет	21834
Педагог-психолог	ВО, стаж 1 год	21834
Врач акушер-гинеколог	ВО, стаж 3 года	50000–70000
Врач-стоматолог	ВО, стаж 3 года	50000–70000
Врач ультразвуковой диагностики	ВО, стаж 3 года	50000–70000
Специалист в образовательной организации	Стаж 5 лет	23000–26000

* Квотируемое рабочее место — квота предоставляется лицам с инвалидностью.

Кадры решают всё в Томской области

12+

Совет редакции газеты «Кадры решают всё в Томской области»

- **Светлана Грузных,** начальник департамента труда и занятости населения Томской области
- **Анна Гомозова,** заместитель председателя комитета содействия занятости департамента труда и занятости населения Томской области
- **Юлия Терехова,** председатель комитета содействия занятости департамента труда и занятости населения Томской области
- **Татьяна Нараева,** главный редактор газеты «Кадры решают всё в Томской области»

Учредитель — ООО «Издательский дом «Смелая версия».
Главный редактор — Татьяна Сергеевна Нараева.
Вёрстка — Е. Болдырева.
Корректура — О. Глебова.
Газета информационного характера. Выходит с октября 2013 года, распространяется на территории Томской области бесплатно.
Юридический адрес учредителя, издателя: 634021, г. Томск, ул. Кулагина, д. 29, кв. 35.

Адрес редакции:
634021, г. Томск, пр. Фрунзе, д. 111, офис 321.
Телефоны: 211-544, 211-200, 28-24-60, 28-24-63, 28-24-65.
Эл. почта: smel.rs@mail.ru, www.smel.tomsk.ru
Рукописи не рецензируются и не возвращаются.
Полное или частичное воспроизведение материалов, опубликованных в настоящем издании, допускается по согласованию с редакцией. Ссылка на газету обязательна.
Мнения, высказанные авторами материалов, могут не совпадать с точкой зрения редакции.
За достоверность опубликованной информации, точность приведённых цитат, а также за то, что материалы не содержат данных, не подлежащих открытой публикации, ответственность несут авторы материалов. Рекламируемые товары подлежат обязательной сертификации, услуги — лицензированию. Редакция не несёт ответственность за информацию, опубликованную в рекламных материалах.

Издание зарегистрировано в Управлении Федеральной службы по надзору в сфере связи, информационных технологий и массовых коммуникаций по Томской области. Свидетельство о регистрации ПИ № ТУ70-00315 от 14 октября 2013 года.

Отпечатано в ООО «Пресса», 634003, Россия, Томск, ул. Дальне-Ключевская, 62.
Тел. (3822) 65-26-06,
e-mail: officetgt@omi.tomsk.ru
Заказ № 4219.
Тираж 10 000 экз.
Сдано в печать по графику: 30.07.2021, 15.00.
Фактически: 30.07.2021, 13.00.
Дата выхода: 03.08.2021.