НОВОСТИ | РЫНОК ТРУДА | МНЕНИЯ | КОММЕНТАРИИ ЭКСПЕРТОВ | ВАКАНСИИ

# Кадры решают всё

в Томской области

Электронная версия газеты доступна на сайте RABOTA.TOMSK.RU

ОБЛАСТНАЯ ГАЗЕТА С ИНФОРМАЦИОННЫМИ МАТЕРИАЛАМИ ДЕПАРТАМЕНТА ТРУДА И ЗАНЯТОСТИ НАСЕЛЕНИЯ ТОМСКОЙ ОБЛАСТИ

№ 7 (75) 2020



АКТУАЛЬНО

## ЗА КАДРОМ | с. 4

О людях и событиях, которые остались за кадром, но без которых конкурса «Лучший по профессии» бы не получилось.

ЛУЧШИЙ ПО ПРОФЕССИИ
ВСЕРОССИЙСКИЙ КОНКУРС ПРОФЕССИОНАЛЬНОГО МАСТЕРСТВА

НОВОСТИ

**Актуальная подборка вакансий Томской области представлена на интерактивном портале** | с. 3

АКТУАЛЬНО



**Во имя красоты и здоровья** | с. 5

## Актуальные вакансии — для вас!


- Вакансии от прямых работодателей | с. 2, 3
- Вакансии в области дошкольного образования | с. 2
- Экспресс-вакансии Томска и Томской области | с. 3
- Вакансии от департамента труда и занятости населения Томской области | с. 8




ДИНАСТИЯ

## В сетях любимой профессии

Династия Орловых–Михайловых трудится в ООО «Горсети» | с. 6

2020 год объявлен губернатором Томской области **Сергеем ЖВАЧКИНЫМ** Годом рабочих профессий

ИНСТРУКЦИЯ



**Мониторинг рынка труда** | с. 7

# Дошкольное образование

| | | |
|---|---|---|
| **КИРОВСКИЙ РАЙОН** | | |
| **ДОУ № 2**<br>ул. Тимакова, 3/1,<br>пер.Базарный, 11 | 41-78-97,<br>51-39-27 | Повар |
| **ДОУ № 5**<br>ул. Елизаровых, 4/1,<br>Щорса, 4, пер. Лесной, 6 | 56-59-36,<br>55-57-71 | Воспитатель<br>Младший воспитатель |
| **ДОУ № 18**<br>с. Дзержинское,<br>ул. Фабричная, 17/а | 91-40-52 | Рабочий по комплексному ремонту и обслуживанию зданий<br>Слесарь-сантехник<br>Дворник |
| **ДОУ № 23**<br>д. Лоскутово, ул. Ленина, 4а | 94-35-96 | Воспитатель<br>Младший воспитатель<br>Повар |
| **ДОУ № 27**<br>с. Тимирязевское, ул. Крылова,15,<br>ул. Ленина, 32, ул. Ленина, 38 | 91-31-64 | Делопроизводитель |
| **ДОУ № 33**<br>ул. Учебная, 47/1 | 56-29-42 | Младший воспитатель<br>Дворник |
| **ДОУ № 35**<br>ул. Елизаровых, 19/2<br>ул. Косарева, 21 | 41-39-94 | Воспитатель<br>Младший воспитатель |
| **ДОУ № 50**<br>ул. Осипенко, 6/1,<br>Котовского, 7 | 42-17-56 | Воспитатель* |
| **ДОУ № 54**<br>Басандайский 2-ой переулок,<br>стр. 8 | 42-78-62 | Техник по медицинскому оборудованию |
| **ДОУ № 60**<br>ул. Вершинина, 20,<br>ул. Тверская, 98 | 43-22-38 | Воспитатель<br>Младший воспитатель<br>Инструктор по физической культуре<br>Учитель (преподаватель)-логопед |
| **ДОУ № 62**<br>ул. Мокрушина, 16,<br>пер. Ботанический, 16/6 | 41-10-44 | Воспитатель |
| **ДОУ № 85**<br>ул. Ф. Лыткина, 24 ,<br>пер. Нахимова, 6,<br>ул. Б. Хмельницкого, 40/1 | 41-26-13 | Воспитатель<br>Младший воспитатель<br>Педагог-психолог<br>Повар |
| **ДОУ № 135**<br>ул. Белинского, 61 | 42-62-80 | Педагог ДО (робототехника)<br>Педагог-психолог |
| **СОВЕТСКИЙ РАЙОН** | | |
| **ДОУ № 1**<br>ул. Киевская, 26 | 26-45-60 | Тьютор<br>Педагог-психолог<br>Педагог ДО |
| **ДОУ № 4 «Монтессори»**<br>пер. Пионерский, 14а,<br>пер. Пионерский, 4 | 53-02-55 | Младший воспитатель<br>Уборщик(ца) |
| **ДОУ № 19**<br>ул. Лебедева, 135 | 45-19-50 | Уборщик(ца) |
| **ДОУ № 39**<br>ул. Алтайская, 128,<br>ул. Алтайская, 171 | 45-06-40,<br>24-36-94 | Воспитатель<br>Младший воспитатель<br>Подсобный рабочий<br>Дворник |
| **ДОУ № 45**<br>пр. Фрунзе, 133а,<br>ул. Кулагина, 21 | 24-27-82 | Младший воспитатель<br>Подсобный рабочий |
| **ДОУ № 63**<br>ул. Тверская, 70/1,<br>пер. Нечевский, 21 | 43-10-04 | Педагог ДО (английский язык)<br>Дворник<br>Уборщик(ца) |
| **ДОУ № 86**<br>ул. Новгородская, 44/1 | 52-13-36 | Воспитатель<br>Младший воспитатель |
| **ДОУ № 89**<br>ул. Никитина, 62 | 44-09-79 | Воспитатель<br>Младший воспитатель |
| **ДОУ № 103**<br>ул. Сибирская, 88,<br>ул. Сибирская, 105а,<br>ул. Алтайская, 112а | 45-55-85 | Младший воспитатель<br>Повар<br>Заведующий(ая) хозяйством<br>Кладовщик(ца)<br>Уборщик(ца)<br>Вахтёр |
| **ДОУ № 133**<br>ул. Никитина, 24 | 26-28-88 | Педагог ДО (робототехника) |
| **ОКТЯБРЬСКИЙ РАЙОН** | | |
| **ДОУ № 6**<br>ул. Транспортная, 5,<br>ул. Транспортная, 5/1,<br>ул. Транспортная, 4а | 65-00-09 | Воспитатель<br>Младший воспитатель<br>Повар<br>Уборщик(ца)<br>Подсобный рабочий |
| **ДОУ № 8**<br>ул. Новосибирская, 41 | 66-97-44 | Воспитатель<br>Младший воспитатель<br>Кладовщик(ца)<br>Уборщик(ца) |
| **ДОУ № 11**<br>Иркутский тракт, 166 | 64-37-51 | Педагог ДО (робототехника)<br>Инструктор по физической культуре<br>Заведующий(ая) хозяйством<br>Кладовщик(ца)<br>Калькулятор |
| **ДОУ № 20**<br>Иркутский тракт, 146/1 | 99-50-13 | Повар |
| **ДОУ № 28**<br>ул. Герасименко, 1/7,<br>ул. А. Крячкова, 6 | 71-40-78 | Воспитатель<br>Младший воспитатель<br>Педагог-психолог |
| **ДОУ № 38**<br>ул. Водопроводная, 13,<br>Иркутский тракт, 83/2 | 75-04-49 | Воспитатель<br>Педагог ДО (хореография) |
| **ДОУ № 51**<br>ул. Беринга, 15/1,<br>ул. Мичурина, 71, Ивановского, 28 | 90-87-30 | Музыкальный руководитель |
| **ДОУ № 53**<br>ул. Ивановского, 21,<br>ул. Болдырева, 6 | 63-35-50 | Музыкальный руководитель<br>Подсобный рабочий (кухня)<br>Повар |
| **ДОУ № 82**<br>ул. Беринга, 3/3,<br>Иркутский тракт, 182 | 67-48-18 | Воспитатель<br>Музыкальный руководитель |
| **ДОУ № 95**<br>ул. Айвазовского, 37,<br>Томск-Северный МПС 2а | 73-55-00 | Педагог-психолог |
| **ДОУ № 102**<br>ул. Бирюкова, 4 | 67-67-42 | Инструктор по физической культуре*<br>Музыкальный руководитель |
| **ДОУ № 104**<br>пос. Спутник,18,<br>ул. Асиновская, 1/1 | 72-36-25 | Воспитатель<br>Музыкальный руководитель<br>Дворник<br>Старшая медицинская сестра (брат) |
| **ДОУ № 134**<br>Иркутский тракт, 51/1,<br>1-я Заречная, 51 | 75-21-20 | Музыкальный руководитель<br>Младший воспитатель<br>Повар |
| **ЛЕНИНСКИЙ РАЙОН** | | |
| **ДОУ № 13**<br>ул. Ф. Мюнниха, 15,<br>пр. Ленина, 116,<br>ул.Береговая, 15 | 62-82-81 | Воспитатель<br>Младший воспитатель<br>Педагог ДО (хореография)<br>Уборщик(ца)<br>Кладовщик(ца) |
| **ДОУ № 21**<br>ул. Б. Подгорная, 159а,<br>ул. Героев Чубаровцев,<br>28 ул. Первомайская, 152 | 47-27-10 | Воспитатель<br>Музыкальный руководитель |
| **ДОУ № 57**<br>ул. Смирнова, 3,<br>ул. Р. Люксембург, 38 а | 62-96-12 | Воспитатель |
| **ДОУ № 66**<br>ул. Ленина, 222а,<br>пер. Механический 1 | 46-07-52 | Младший воспитатель<br>Педагог-психолог |
| **ДОУ № 73**<br>ул. Водяная, 31, К. Маркса, 61,<br>ул. Береговая, 10 | 78-32-28 | Учитель (преподаватель)-логопед |
| **ДОУ № 73**<br>ул. Водяная, 31, К. Маркса, 61,<br>ул. Береговая, 10 | 78-32-28 | Учитель (преподаватель)-логопед |
| **ДОУ № 76**<br>ул. Говорова, 24/1,<br>ул. Д. Ключевская, 25а) | 62-04-45 | Воспитатель<br>Повар |
| **ДОУ № 88**<br>ул. Интернационалистов, 37 | 72-46-04 | Подсобный рабочий (кухня) |
| **ДОУ № 93**<br>ул. Профсоюзная, 16/1,<br>ул. 5 Армии, 20 | 46-14-83 | Старшая медицинская сестра (брат) |
| **ДОУ № 94**<br>ул. 79 Гв. Дивизии, 16/1,<br>ул. Водяная, 15/1 | 72-53-22<br>40-49-00 | Повар<br>Инструктор по физической культуре (плавание) |
| **ДОУ № 100**<br>ул. Говорова, 4 | 76-00-42 | Педагог-психолог<br>Повар |

* Квотируемое рабочее место — квота предоставляется лицам с инвалидностью.

# Вакансии от прямых работодателей

| ПРЕДПРИЯТИЕ | КОНТАКТЫ | ВАКАНСИИ | ЗАРАБОТОК |
|---|---|---|---|
| АО «Аграрная Группа «Птицефабрика «Томская» | trifonovaa@sagro.ru<br>8 (3822) 93-26-68 | Укладчик-упаковщик | 20000 |
| АО «Дипстройсервис» | zheludenko.sc@yandex.ru<br>8 (960) 977-28-74 | Облицовщик-плиточник | 35000–70000 |
| ЗАО «Строительное управление ТДСК» | kadrsu@mail.tomsknet.ru<br>8 (3822) 71-09-75 | Штукатур II–VI разряда | 15769–40000 |
| ОГАУЗ «Детская больница № 1» | okdb1@sibmail.com<br>8 (3822) 42-32-18 | Медицинская сестра (брат) | 25000–39000 |
| ООО «ДомСтрой» | hrok100@yandex.ru<br>8 (3822) 73-70-08 | Формовщик железобетонных изделий и конструкций II–IV разряда | 20000–30000 |
| ООО «Монолит-Строй» | ies@latat.org<br>8 (3822) 61-04-56 | Станочник деревообрабатывающих станков I–V разряда | 25000–50000 |
| | | Подсобный рабочий (деревообработка) | 18000–30000 |
| ООО «Собрание» | ann@latat.org<br>8 (3822) 61-04-53 | Сборщик | 35000–45000 |
| | | Станочник деревообрабатывающих станков | 35000–45000 |
| ООО «ТОПКОМ» | topkom@tat.tomsk.ru<br>8 (3822) 75-20-04 | Слесарь по ремонту автомобилей IV–VI разряда | 25000–45000 |
| ООО «ЧОП ОТЕЧЕСТВО-С» | otechestvo-s@mail.ru<br>8 (3822) 97-75-77 | Охранник | 20000–25000 |
| ООО «Юнион» | Urline@list.ru<br>8 (923) 401-55-84 | Старший шпаклёвщик I разряда I категории | 60000 |
| ФКУ ИК-4 УФСИН России по Томской области | kanzik4tomsk@gmail.com<br>8 (3822) 60-21-86 | Младший инспектор | 22000–25000 |
| АО «Сибирская аграрная группа Мясопереработка» АО «СИБАГРО» | TataurovaMS@sagro.ru<br>8 (3822) 90-21-23 | Оператор линии в производстве пищевой продукции IV–VI разряда | 23000–30000 |
| АО «Тандер» (Розничная сеть «Магнит») | demenshina@tomsk.magnit.ru<br>8 (961) 890-09-71 | Продавец продовольственных товаров | 23400–30000 |
| ООО «Агроторг» (сеть магазинов «Пятёрочка») | Maria.Peterburtseva@x5.ru<br>8 (909) 547-08-80 | Продавец продовольственных товаров (кассир) | 18000–23000 |
| ООО «АТМИКС» | kadry@oooatm.ru<br>8 (3822) 40-50-06 | Кладовщик(ца) | 23000–28000 |
| ООО «СПЕЦТЕХ НК» | novikovroman12@mail.ru<br>8 (3822) 30-21-75 | Старший штукатур IV разряда II категории | 60000–80000 |
| ООО «ЧОО Правозащита» | przt70@mail.ru<br>8 (3822) 71-52-00 | Охранник VI категории | 21000–25000 |
| ООО «Спас» | voronino@sibmail.com<br>8(3822) 95-01-34 | Главный бухгалтер | 26000 |
| | | Тракторист-машинист сельскохозяйственного производства | 20000 |
| | | Оператор машинного доения | 16000 |
| | | Водитель автомобиля, газель | 16000 |
| ООО «Колпаков» | kolpakov_ooo@mail.ru<br>8 (3822) 95-97-16 | Разнорабочий | 15769–15769 |
| СПК «Нелюбино» | spknelubino@rambler.ru<br>8 (3822) 91-85-49 | Бухгалтер | 25000 |
| | | Старший оператор по искусственному осеменению животных и птицы I категории | 15769 |
| | | Ветеринарный врач высшей категории | 20000 |
| | | Оператор животноводческих комплексов и механизированных ферм I категории | 15769 |
| | | Оператор машинного доения I категории | 15769 |
| ООО «Трубачево» | T.Cherkashina@agrocomt.ru<br>8 (3822) 46-99-93 (доб. 220) | Овощевод | 16000 |
| | | Юрисконсульт | 28000 |
| | | Инженер-программист 1С | 27000 |
| | | Подсобный рабочий | 15769 |

Читайте больше новостей на сайте RABOTA.TOMSK.RU



СИБАГРО
ТОМСКИЙ МЯСОКОМБИНАТ

8 (3822) 902-123
pyavkoog@sagro.ru

8 (3822) 902-123
eliseevanm@sagro.ru

**Условия:**

- официальное трудоустройство в соответствии с Трудовым кодексом РФ;
- доставка служебным транспортом по утверждённому маршруту.

### Оформитель готовой продукции (наклейка этикеток) | 18000

**Опыт работы не требуется.**

**Обязанности:**

- наклейка этикеток, оформление готовой продукции, упаковка в гофротару, работа с охлаждённым и замороженным продуктом.

### Оператор линии в производстве пищевой продукции | 23000

**Опыт работы не требуется.**

**Обязанности:**

- удаление шпагата и петель с деликатесной продукции, перетарка готовой продукции в лотки;
- нарезка на порции (колбасы и деликатесы);
- работа на упаковочной линии;
- запайка и вакуумирование в камерной машине;
- маркировка и наклейка этикеток.

### Рабочий на производство пищевой продукции | 20000

**Опыт работы не требуется.**

**Обязанности:**

- перемещение грузов между участками в производственных цехах;
- работа на упаковочной линии;
- подготовка сырья для производства фарша.

### Машинист холодильных установок | 22000

**Опыт работы 1–3 года.**

**Обязанности:**

- контроль температурно-влажностных режимов и соблюдение норм эксплуатации камер охлаждения производственных помещений;
- проведение регламентных работ и работ по ремонту холодильного оборудования.

### Слесарь-ремонтник | 22000

**Опыт работы 1–3 года.**

**Обязанности:**

- обеспечение исправного состояния, безаварийной и надёжной работы обслуживаемого оборудования, своевременного качественного ремонта;
- выявление причин преждевременного износа обслуживаемого оборудования, принятие мер по их предупреждению и устранению;
- монтаж и демонтаж технологического оборудования и металлоконструкций.

### Машинист моечной машины | 18000

**Опыт работы не требуется.**

**Обязанности:**

- мойка производственной тары, рам, сеток.

### Водитель-экспедитор | 35000

**Опыт работы 1–3 года.**

**Обязанности:**

- доставка продукции до торговых точек;
- мелкосрочный ремонт автомобиля.

### Лифтёр | 15000

**Опыт работы не требуется.**

**Обязанности:**

- обеспечение надлежащей эксплуатации и управление лифтом;
- сопровождении пассажиров или грузов, наблюдение за посадкой и высадкой пассажиров или погрузкой и выгрузкой груза;
- обеспечение чистоты в кабине лифта, на этажных площадках и остановочных пунктах.

### Слесарь по ремонту автомобилей | 24000

**Опыт работы 1–3 года.**

**Обязанности:**

- ремонт и техническое обслуживание транспортных средств.

### Комплектовщик | 25000

**Опыт работы не требуется.**

**Обязанности:**

- перевеска, сборка и оклейка продукции в соответствии с заявками заказчиков;
- погрузочные работы;
- работа с товарными документами.




# Актуальная подборка вакансий Томской области представлена на интерактивном портале

**www.rabota.tomsk.ru**
**trudvsem.ru**

В Томской области продолжается постепенное снятие ограничений в связи с распространением коронавирусной инфекции, работодатели направляют в службу занятости предложения о свободных рабочих местах. По данным на 21 сентября 2020 года, томские предприятия и организации заявили в центры занятости региона 12 722 вакансий.

Перечень рабочих мест еженедельно обновляется. Соискатели найдут его на сайте **www.rabota.tomsk.ru** во вкладке «Вакансия дня».

Также можно ознакомиться с базой вакансий с помощью электронного фильтра во вкладке «Банк вакансий». Соискателям доступны параметры по профессии, региону, району трудоустройства и размеру заработной платы.

Напоминаем, что удобный сервис поиска вакансий предлагает и федеральный портал «Работа в России» **(trudvsem.ru)**.

Необходимо на главной странице портала нажать на значок «Найти работу» и внести в поисковик данные, которые вам требуются. Кроме того, соискатель может разместить на портале собственное резюме.

## НУЖНА ПОДРАБОТКА?

Работодатели области приглашают на сезонные и временные работы!

Подайте заявку в один клик.

**Зайдите на портал rabota.tomsk.ru, раздел «Общественные работы»**

Приглашаем безработных и ищущих граждан! Пособие по безработице сохраняется.

# Экспресс-вакансии Томска и Томского района

**ОГКУ ЦЗН ГОРОДА ТОМСКА И ТОМСКОГО РАЙОНА**
czn@rabota.tomsk.ru, 8 (3822) 46-98-74

| | |
|---|---|
| Обвальщик мяса IV–V разряда | 28000 |
| Инженер-программист I категории | 40000 |
| Агент по сбыту энергии | 27000 |
| Помощник повара детского питания III–IV разряда | 20000 |
| Учитель (преподаватель) информатики | 35000 |
| Бухгалтер (расчёт заработной платы) | 30000 |
| Инженер по охране труда | 23000 |
| Врач ультразвуковой диагностики | 50000 |
| Врач акушер-гинеколог | 25000 |
| Облицовщик-мозаичник III–IV разряда | 30000 |
| Развальцовщик стекла III разряда | 30000 |

# ЗА КАДРОМ



26 августа средства массовой информации сообщили широкой общественности имя победителя федерального этапа конкурса «Лучший по профессии» в номинации «Лучший разработчик WEB и мультимедийных приложений». Им стал томич **Денис ШАРАПОВ**, уже успевший проявить себя в 2017 году на чемпионате рабочих профессий WorldSkills Russia, в 2018-м — на Digital Skills, в 2019-м вошедший в двадцатку сильнейших программистов на чемпионате, организованном компанией «Яндекс». Фавориту состязаний достались почёт и известность, а также премия от Министерства труда и социальной защиты РФ в размере 300 тысяч рублей. Заслуженно и по праву, ведь томский участник вырвался вперёд с хорошим отрывом по баллам от соперников. Однако сегодня хотелось бы рассказать не о нём, а о тех людях и событиях, которые остались за кадром, но без которых конкурса бы не получилось...

**Беседовала Татьяна НАРАЕВА**



Начальник департамента труда и занятости населения Томской области **Светлана ГРУЗНЫХ** долго и увлечённо делится подробностями организации мероприятия, начиная диалог с благодарности всем организаторам:

— Проведение федерального этапа конкурса «Лучший по профессии» — большая честь, и далеко не каждому региону, и не каждый год она выпадает. Это нужно вместе с профессиональным сообществом выбрать одну из наиболее востребованных у нас в области профессий, решить вопросы, связанные с обеспечением материально-технической базы для проведения регионального и федерального этапов, привлечением ярких участников и авторитетных экспертов — как из Томской области, так и других регионов страны. Ведь объективность работы жюри можно гарантировать только при условии, что судейский пул будут представлять специалисты из разных субъектов Российской Федерации. И всё это, в первую очередь, ложится на плечи сотрудников нашего департамента, если годом ранее нам удастся защитить предложенную номинацию в Минтруде и убедить руководство в Москве, что мы готовы и способны провести конкурс на достойном уровне. А в Томске федеральный этап состоялся уже в четвёртый раз, что свидетельствует об активной командной работе коллектива департамента, о его творческом и деловом потенциале. Поэтому, пользуясь случаем, хочу снова — и во всеуслышание — поблагодарить своих сотрудников за слаженную и эффективную работу! Вы все — молодцы! Также огромное спасибо ТГУ, Томскому техникуму информационных технологий и представителям IT-компаний, помогавшим и участвовавшим в организации и проведении конкурса!

— Светлана Николаевна, мероприятие впервые в России прошло по IT-профессии, причём впервые — в дистанционной форме. Это сразу так и задумывалось? Почему именно в номинации «Разработчик WEB и мультимедийных приложений»? Почему было решено в рамках задания создать приложение для нового формата службы занятости — Кадровый центр «Работа в России»?

— Отвечу по порядку. Идея провести конкурс по одной из IT-профессий назревала давно, и мы хотели сделать это совместно с ТГУ и ТТИТ, поскольку Томск позиционирует себя как город инноваций, образовательный центр Сибири, к тому же следовало «привязать» выбранную номинацию к списку топ-50 самых востребованных профессий в России и перечню профессий, которые актуальны для нашего региона. Мы неоднократно встречались и обсуждали эту тему с IT-сообществом Томска и представителями учебных заведений, в общем, сошлись на разработке WEB и мультимедийных приложений.

Причём изначально мы отдавали себе отчёт, что программисты, разработчики — люди непубличные, имеющие высокую профессиональную загруженность и оплату труда. И не так-то просто будет привлечь их к участию в подобном конкурсе, а тем более — убедить другие регионы присоединиться к столь нелёгкому делу.

И, конечно, год назад мы готовились принять всех участников регионального и федерального этапов очно. Когда же из-за пандемии возникли трудности, наши коллеги из IT-компаний убедили нас, что ничего страшного в удалённом формате состязаний нет, а Томский государственный университет охотно предоставил Интернет-платформу и необходимую техническую поддержку. Я бы сказала, что среди организаторов царило полнейшее согласие и единодушие, все максимально шли друг другу навстречу, и только это стало залогом проведения конкурса, что называется, без сучка и задоринки. Минтруд дал высокую оценку нашим общим усилиям. Хотя региональный этап послужил «обкаткой» некоторых моментов, но и здесь всё получилось.

Интересно, что прямо перед стартом федерального этапа в доме, где находился томский участник, внезапно отключили электроэнергию. И коллеги очень быстро организовали переезд Дениса Шарапова в другое помещение, в котором он смог включиться в конкурс. Представляю, какой это был стресс для человека, но он всё равно стал лидером. Гордимся!

Что касается темы задания... Мы всегда стараемся не просто сформировать комплекс профессиональных задач для участников, но и актуализировать его. Например, в конкурсе на лучшего портного, также проходившего в августе, накануне нового учебного года, мы предлагали сшить оригинальную и функциональную школьную форму. Причём все образцы были закодированы, и члены жюри оценивали работу конкурсантов, не зная, где чьё изделие. На этот раз в онлайне всё было в открытую, однако судьи старались быть максимально объективными и беспристрастными. И когда определился победитель, вопросов и разногласий не возникло.

Решение создать мультимедийное приложение для нового формата службы занятости — Кадровый центр «Работа в России» — мы принимали коллегиально, ведь все мы заинтересованы в эффективной работе государственных структур, а кадровые проблемы всегда были и остаются одними из самых актуальных. Кстати, созданное Денисом приложение будет принято нами для дальнейшей проработки. С помощью этого приложения сотрудники кадрового центра смогут выкладывать текущую информацию о новых курсах и тренингах, а соискатели записываться на занятия.

В завершение беседы Светлана Николаевна немного рассказала о готовящемся к открытию кадровом центре. Это будет, в первую очередь, удобное коворкинг-пространство, где с использованием всех современных цифровых технологий каждый сможет получить консультацию и нужную информацию, пройти собеседование. На площади в две тысячи квадратных метров расположится зал для приёма посетителей, комнаты для переговоров и тренингов, коворкинг-зона и большой конференц-зал для массовых коммуникаций работодателей и ищущих работу. Открытие ожидается к концу года.

Решение создать мультимедийное приложение для нового формата службы занятости — Кадровый центр «Работа в России» — мы принимали коллегиально, ведь все мы заинтересованы в эффективной работе государственных структур, а кадровые проблемы всегда были и остаются одними из самых актуальных. Разработанное Денисом приложение, очевидно, будет принято к сведению Минтрудом и будет тиражироваться по всей стране в дальнейшем. С помощью этого приложения сотрудники кадрового центра смогут выкладывать текущую информацию о новых курсах и тренингах, а соискатели записываться на занятия.

# Во имя красоты и здоровья

Текст:
Татьяна НАРАЕВА



Все мы, насмотревшись глянцевых журналов, телевизора и Интернета, мечтаем быть красивыми — стройными, подтянутыми, бодрыми. Вплоть до глубокой старости. Многие ходят в фитнес-центры или занимаются самостоятельно. Вот почему всё больше людей посвящают свою жизнь благородному делу служения красоте и здоровью, то есть становятся фитнес-тренерами…

Отличный, кстати, вариант альтернативной занятости, если вы сами — в хорошей спортивной форме. Можно совмещать с учёбой или другими видами подработки. Также это замечательный вариант для активных коммуникаций с огромным количеством самых разных людей, — что всегда полезно.

Денис с детства занимался спортом: серьёзно увлекался подводным плаванием, потом были восточные единоборства, баскетбол. Везде — успех. Как, впрочем, и в университете, когда учился на инженера-эколога, однако душа тянулась не к науке и производству. В общем, один сезон выступлений с дэнс-командой «Юди» окончательно убедил парня в том, что искать себя нужно в направлении физической культуры. Так он и стал тренером в фитнес-клубе. Всего за год самостоятельно подготовился к соревнованию по бодибилдингу, набрав 25 килограммов мышечной массы.

Далее — профессиональная переподготовка, и Денис укрепился в правильности своего выбора. Делать людей красивыми, более уверенными в себе — это его. И перейти на здоровый образ жизни, как он считает, никогда не поздно. Иногда в клуб приходят люди пенсионного возраста, которые всю жизнь провели на «сидячей» работе, и меняются за считанные месяцы. А как радостно видеть эти перемены и слышать от них слова благодарности!

По словам Дениса, сегодня в клубе занимаются далеко не только юноши и девушки, желающие повысить свою привлекательность в глазах противоположного пола, — много занимается молодых мамочек после рождения малышей, людей среднего возраста, потому что бодрый внешний вид сегодня важен в глазах работодателей, да и просто хочется быть красивыми!

Был период, когда дела шли сами собой: график довольно свободный, есть достаточно времени на личные дела, — всё просто отлично. Как бы между прочим парень начал вести личный блог… Но тут — как гром среди ясного неба — самоизоляция! Клуб прикрылся на время.

Сегодня в клубе занимаются далеко не только юноши и девушки, желающие повысить свою привлекательность в глазах противоположного пола, — много занимается молодых мамочек после рождения малышей, людей среднего возраста, потому что бодрый внешний вид сегодня важен в глазах работодателей, да и просто хочется быть красивыми!

Месяц отдыха прямо порадовал. А что дальше? Вот и наступило время свежих решений.

— Наверное, если бы не пандемия, я бы никогда так плотно не занялся своим блогом, не начал бы в онлайне вести тренировки. Теперь у меня друзья — по всему миру, — улыбается Денис.

Сейчас он тренирует русскоговорящих любителей физической культуры на разных материках: заранее проговаривает с человеком план тренировки, и, если есть критичная разница во времени, потом просматривает запись занятия. Общение, конечно, бывает 24/7, но зато сколько интересного! Парень мечтает набирать группы здоровья и выезжать со своими подписчиками в разные красивые места по всему миру, ведь отдых — это, прежде всего, здоровье и красота.

Другой мой собеседник — Евгений — пришёл к тренерству значительно раньше. Занимаясь в детстве баскетболом, всегда тянулся к бодибилдингу. Так, постепенно скульптурирование тела стало главным.

По профессии Евгений — предприниматель. Из рядовых тренеров он выдвинулся в директора, теперь он владеет клубом и считает себя абсолютно счастливым человеком, хотя сейчас свободного времени практически нет: клуб — это вся его жизнь. Здесь проходят встречи с друзьями, здесь он и работает, и собственную спортивную форму поддерживает.

Тренинги и курсы по повышению тренерской квалификации он посещает постоянно, выезжает в Москву, другие города и страны. В период пандемии, по словам Евгения, клиентов стало даже больше. Многим захотелось выбраться жить за город, где свежий воздух, больше личного пространства, возможностей для ведения здорового образа жизни, а совет специалиста всегда можно получить удалённо. Благо, на дворе весна, лето — тепло, световой день долгий…

Евгений уверен, что сейчас — самое время приходить в тренерство: количество людей, желающих поддерживать себя в форме, постоянно растёт, а работа интересная и, главное, полезная во всех смыслах. И график довольно свободный. Так что, если вы — на профессиональном перепутье, может, задумаетесь о… красоте?

Сейчас — самое время приходить в тренерство: количество людей, желающих поддерживать себя в форме, постоянно растёт, а работа интересная и, главное, полезная во всех смыслах. И график довольно свободный. Так что, если вы — на профессиональном перепутье, может, задумаетесь о… красоте?



«Сети затягивают и не отпускают»,— любил приговаривать в шутку основатель большой династии Михайловых-Орловых, четверо представителей которой трудятся сегодня в Горсетях. Владимир Дмитриевич знал, о чём говорил,— он сам пришёл на предприятие в декабре 1960-го и проработал 36 лет и семь месяцев до выхода на пенсию. Впрочем, эту «электромагию», когда свою работу считаешь самой главной на свете, испытал, наверное, каждый из представителей этой рабочей династии. Бесперебойно и надёжно обеспечивать город электроэнергией, давать людям свет — что может быть важнее и нужнее?

# В сетях любимой профессии

**Текст:**
**Юлия БОРИСОВА**



■ Лилия Орлова на награждении

## Династия Орловых-Михайловых трудится в ООО «Горсети»

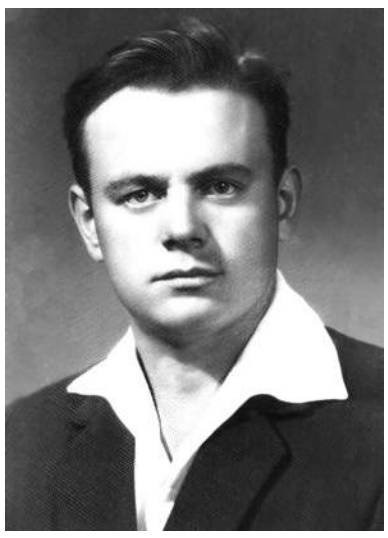

■ Владимир Дмитриевич Михайлов

### Взрослеть пришлось рано

...К нему и среди ночи могли домой приехать, и вечером, и в выходной, если где-то на сетях случалась авария. Он быстро собирался и уезжал. Семья относилась с пониманием,— город без электричества оставлять нельзя. Владимир Дмитриевич Михайлов всю жизнь проработал электромонтёром кабельного района Горэлектросетей. Привычный к труду с самого раннего детства, к работе всегда относился серьёзно.

Родом он из деревни Десятово Кожевниковского района, детство пришлось на военные годы. Его отец отправился на фронт в первые же месяцы войны, мама осталась с четырьмя детьми — мал мала меньше. Самый младший родился в 1941-м, отец его даже не успел увидеть. Пятилетний Володя был вторым ребёнком, поэтому они со старшим братом сразу стали опорой и помощниками матери. Женщина во время войны пекла хлеб на всю деревню, а мальчишки и по дому большую часть работы делали, и за младшими присматривали. Рано пришлось повзрослеть.

После службы в армии Владимир Михайлов поступил в ремесленное училище в Томске, а по его окончании в 1960 году был направлен в Горэлектросети. Кабельный район, куда он устроился электромонтёром, занимался прокладкой кабельных линий, устранением аварий, установкой соединительных муфт на поврежденном кабеле. Работа с электричеством требует большой собранности, сосредоточенности и ответственности, эти качества отличали его и в жизни. За работу он удостоился множества грамот и благодарностей, его портрет неоднократно помещали на Доску почёта.

— А ещё у папы были «золотые» руки, он мог выполнять не только работы, связанные с электричеством, он вообще всё умел,— вспоминает его дочь Лилия Орлова.— Ему организация дала квартиру на улице Новгородской, так к папе постоянно приходил кто-то из соседей. Весь дом обращался за помощью.

Жену Владимир Дмитриевич выбрал себе под стать — такую же серьёзную и работящую, тоже выросшую в деревне. Пришёл Владимир в гости к другу-односельчанину, там и познакомился с его соседкой Галиной, живущей в доме с подселением вместе с матерью. Понравились друг другу, создали семью, жили дружно и хорошо. Галина Петровна где только не работала — и кондуктором в трамвае, и на Сибмоторе, а потом устроилась в столовую и нашла своё призвание, большую часть трудовой биографии будучи поваром.

Двое детей Михайловых — Лилия и Олег — пошли по стопам отца буквально шаг в шаг, оба прошли трудовую школу в кабельном районе, и оба задержались в Горсетях на долгие годы. Недаром их отец говорил, пряча улыбку: «Сети затягивают и не отпускают!».

### Следом за отцом

После школы Лилия хотела поступать в университет на экономический факультет, но провалила экзамены. Чтобы учиться заочно, требовалось устроиться на работу. Отец предложил: «Давай к нам, у нас есть место». 17-летняя Лилия согласилась. Юную девушку с нежным цветочным именем приняли на должность электромонтёра по эскизированию кабельных трасс.

— Чертила кабельные линии, которые прокладывали под землёй, отмечала соединительные муфты, которые ставили монтёры,— рассказывает о своей работе Лилия Владимировна.— Выезжала вместе с рабочими на линию, «привязывала» муфты к местности, чтобы их можно было потом найти.

«Привязывать» муфты,— для уха дилетанта звучит странно. На языке электриков это означало замерить рулеткой расстояние от места на поверхности, где в траншее под землёй находится муфта, соединяющая концы силового кабеля, до стационарных объектов, расположенных поблизости, например, построек, и нанести эти замеры на план. Чтобы, в случае аварии или плановых работ, коммунальщики знали, где вести раскопки, и делали это прицельно, а не наугад.

В вуз на заочное отделение на экономиста она не прошла по конкурсу, и чтобы не терять времени зря, поступила на вечернее отделение в электромеханический техникум. Днём работала, вечером училась. Поступление оказалось судьбоносным,— в декабре к «вечерникам» присоединился отслуживший три года на флоте моряк-красавец Николай Орлов. Он устроился в Горсвет электриком и одновременно отправился получать образование. Так совпало, что после учёбы вечером Лилия и Николай возвращались домой на одном троллейбусе,— жили в двух остановках друг от друга. Это сразу же в декабре и выяснилось. А в августе они поженились.

— Удивительная история, оказалось, что и Николай, и мой папа родились в один день — 14 ноября,— улыбается Лилия Владимировна.— Для меня они похожи. Муж тоже всё умеет делать, всё у него в руках спорится. Он тоже деревенский, родом из Монастырки Шегарского района, тоже рано вступил во взрослую жизнь,— уехал из дома в 14 лет, после восьми классов поступил в ПТУ, получил «корочку» слесаря по ремонту автомобилей, потом ещё одну рабочую профессию.

Организация Горсвет, куда устроился после армии Николай Орлов, занималась уличным освещением. Десять лет назад Горсвет влился в ООО «Горсети», и сейчас супруги Орловы работают на одном предприятии. Николай Петрович — электромонтажник, строит линии освещения, ставит опоры, да и забирается на эти опоры, в случае чего, мастерски. Недавно его бригада проводила освещение в посёлках Аэропорт, Тимирязево, строили линии освещения в Каргале. Ставить красивые современные фонарные опоры, прокладывать линии электропередач, делать тёмные прежде улицы освещёнными, давать людям свет, а вместе с ним комфорт и безопасность,— что может быть лучше?

### Работа по душе

Младший брат Лилии Орловой, Олег Михайлов, тоже попал в сети: после армии услышал от отца те же слова, что и его старшая сестра: «Давай к нам, у нас есть место!». Имея за плечами ПТУ, поступил в кабельный район электромонтёром. В 1992 году перешёл в Горсвет, по совету мужа сестры, так вместе и работали, пока вместе со своей организацией не влились в Горсети. И до сих пор зять и шурин трудятся в одной бригаде, не изменив своей профессии ни на день.

У Лилии Владимировны была попытка «выпутаться» из сетей: по окончании техникума она решила, что хочет попробовать что-то новое и перешла на работу в строительную организацию. Выдержала ровно девять месяцев.

— Поняла — не моё,— признаётся с улыбкой ветеран труда Томской области и ветеран предприятия, работник с 39-летним стажем.— Узнала, что моя вакансия не занята, и с радостью вернулась. Тут ближе к моей душе работа. Хотя лёгкой её было не назвать: в дождь, и в грязь, и в слякоть,— в любую погоду нам приходилось в сапогах по этим траншеям лазать, замеры вести. Но папа был прав, когда говорил в шутку, что в сети попал,— не выпутаешься. Сети притягивают и манят.

Лилия Владимировна и сегодня работает техником в отделе геодезии и эскизирования, а ещё она — на общественных началах — бессменный член профкома предприятия, председатель детской комиссии. Это она организовывает праздники и новогодние подарки для детей сотрудников Горсетей, участвует в организации летнего отдыха и других акциях для подрастающего поколения.

— Профсоюз в жизни нашего коллектива играет большую роль, это позиция руководителя Владимира Тихоновича Резникова. Когда люди видят заботу о себе и о своих семьях, они работают с большей самоотдачей,— уверена Лилия Орлова.

### Раньше — на кальке, сейчас — на компьютере

У Орловых — два сына, интересно, что оба они в профессиональном выборе пошли по стопам бабушки и деда. Младший, Александр, как и мама Лилии Орловой, Галина Петровна, любит всех кормить: получил профессию кондитера и печёт изумительные торты и пирожные. А старший, Евгений, сейчас испытывает на себе семейную присказку, унаследованную от деда — основателя династии про то, что сети затягивают.

Евгений — человек творческий. Окончил художественную школу, затем — Томский механико-технологический техникум по специальности «Художник-оформитель». Оказался в ситуации поиска работы, найти её помогла репутация трудовой династии. Евгения приняли техником в отдел геодезии и эскизирования. Занимается тем же, чем в своё время Лилия Владимировна, только она чертила планы залегания силового кабеля на кальке, а сейчас всё делается на компьютере. Да и с рулеткой техники по траншеям давно не бегают: изменились технологии, появились современные приборы, снимающие и фиксирующие информацию дистанционно и более точно.

Три года назад Евгений устроился на работу в Горсети и сейчас представляет третье поколение энергетиков-коммунальщиков. А почему бы и нет? Коллектив — один из самых многочисленных в городе, здесь трудится много молодёжи, на предприятии есть собственные социальные программы, и зарплата стабильная, что немаловажно. Помимо работы коллектив живёт интересной жизнью: проходят корпоративные мероприятия, волонтёрские акции. А уж о важности и полезности электроснабжения Евгений знает с детства,— сам вырос в семейной среде, где дома разговоры о работе были самым обычным делом. И рабочая династия Михайловых-Орловых по-прежнему остаётся гордостью своего предприятия, из поколения в поколение передавая житейскую мудрость и опыт.

# МОНИТОРИНГ РЫНКА ТРУДА

Национальное агенство развития квалификаций предоставило результаты мониторинга динамики рынка труда, которые позволят не только определить востребованные и дефицитные квалификации, но и сформировать рекомендации для служб занятости и работодателей.

## ДЕФИЦИТНЫЕ КВАЛИФИКАЦИИ

| Томская область | | Россия | |
|---|---|---|---|
| Художественный (музыкальный) руководитель | 14,63% | Учитель / преподаватель / воспитатель | 20,23% |
| Специалист по кадровому делопроизводству | 5,69% | Врач / медицинский работник | 8,38% |
| Тренер тренировочного этапа | 4,07% | Инженер | 4,55% |
| Логопед | 3,25% | Художественный (музыкальный) руководитель | 2,97% |
| Администратор баз данных | 3,25% | Психолог / педагог-психолог | 2,93% |

## ОСНОВНЫЕ ПРОБЛЕМЫ ПРИ ЗАПОЛНЕНИИ ВАКАНСИЙ*

| | |
|---|---|
| Высокая конкуренция между работодателями | 3,61% |
| Завышенные ожидания | 7,74% |
| Недостаток выпускников с данной квалификацией | 12,93% |
| Непривлекательный вид деятельности | 5,28% |
| Низкая заработная плата | 15,45% |
| Отсутствие претендентов | 20,45% |
| Претенденты не обладают необходимой квалификацией | 20,21% |
| Проблем не возникало | 14,34% |

* Средняя оценка по России

## ВОСТРЕБОВАННЫЕ КАЧЕСТВА*

| | Томская область | Россия |
|---|---|---|
| Работа в коллективе | 4,38 | 4,32 |
| Самообразование | 4,29 | 4,25 |
| Деловая коммуникация | 4,19 | 4,10 |
| Инициативность | 4,15 | 4,07 |
| Применение ИКТ | 4,13 | 4,06 |
| Поиск и структурирование информации | 3,95 | 3,86 |
| Самоорганизация | 3,94 | 3,87 |
| Решение проблем | 3,90 | 3,85 |
| Мобильность | 3,90 | 3,85 |
| Обучение других | 3,87 | 3,86 |
| Приоритизация | 3,81 | 3,79 |
| Межкультурная коммуникация | 3,75 | 3,75 |
| Междисциплинарный подход | 3,73 | 3,67 |
| Лидерство | 3,62 | 3,61 |
| Кризис-менеджмент | 3,54 | 3,52 |

* Средняя оценка по пятибальной шкале

## ПРИЧИНЫ СНИЖЕНИЯ ЧИСЛЕННОСТИ РАБОТНИКОВ




## МЕРОПРИЯТИЯ ПО ВОСПОЛНЕНИЮ ДЕФИЦИТА ЗНАНИЙ РАБОТНИКОВ




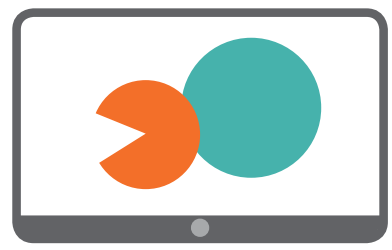

## ПРИЧИНЫ СНИЖЕНИЯ ЧИСЛЕННОСТИ РАБОТНИКОВ

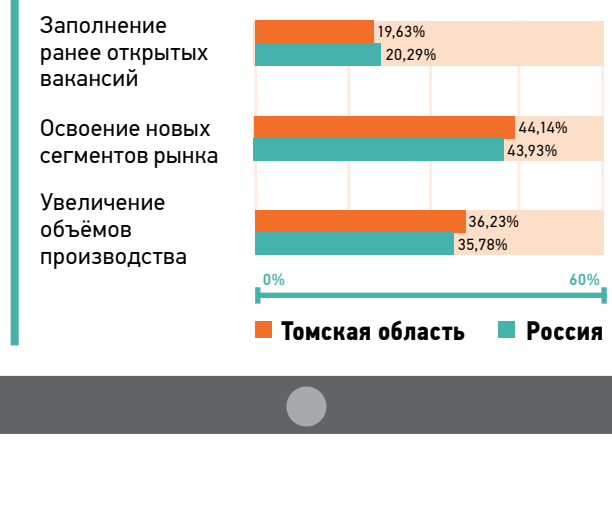




# 8 | Вакансии

Смотрите больше вакансий на сайте RABOTA.TOMSK.RU

## АЛЕКСАНДРОВСКИЙ РАЙОН alex@rabota.tomsk.ru

| | |
|---|---|
| Электромонтёр по ремонту и обслуживанию электрооборудования V разряда | 30000 |
| Фармацевт | 25000–30000 |
| Хореограф | 35000 |
| Учитель (преподаватель) русского языка и литературы | 30000 |
| Врач-дерматолог (дерматовенеролог) | 41018 |
| Врач акушер-гинеколог | 50000 |
| Юрисконсульт | 26686 |
| Врач-терапевт участковый | 56260 |
| Педагог-психолог | 26686 |
| Учитель (преподаватель)-логопед | 26686 |
| Водитель автомобиля | 24260 |
| Инженер по безопасности движения | 26686 |
| Машинист экскаватора | 26686 |
| Машинист крана автомобильного | 26686 |
| Инженер по охране труда | 26686 |
| Мастер | 70000 |
| Производитель работ (прораб) в строительстве | 80000 |
| Мастер участка | 35000 |
| Специалист по кадрам | 31095 |
| Слесарь-ремонтник IV разряда | 24270 |
| Главный бухгалтер | 38000 |
| Главный экономист | 38250 |

## АСИНОВСКИЙ РАЙОН asino@rabota.tomsk.ru

| | |
|---|---|
| Машинист (кочегар) котельной III–VIII разряда | 15800–20000 |
| Управляющий делами (администрация) | 20000–25000 |
| Разнорабочий | 18000–20000 |
| Учитель (преподаватель) географии | 20000–25000 |
| Электромонтёр по ремонту и обслуживанию электрооборудования | 30000 |
| Инкассатор | 18000–20000 |
| Водитель автомобиля | 18000–20000 |
| Продавец продовольственных товаров | 20000 |
| Официант | 18000 |

## БАКЧАРСКИЙ РАЙОН bakchar@rabota.tomsk.ru

| | |
|---|---|
| Учитель (преподаватель) химии (квотируемое рабочее место)* | 25000–42000 |
| Учитель (преподаватель) математики (квотируемое рабочее место)* | 25000–42000 |
| Учитель (преподаватель) физики | 21834–35000 |
| Врач-педиатр | 21834–80001 |
| Медицинская сестра (брат) | 21834–35184 |
| Инженер компьютерной обработки информации III категории | 21834–21834 |
| Врач-инфекционист | 40000–79999 |
| Врач-терапевт | 50000–79999 |
| Врач общей практики (семейный) | 50000–79999 |

## ГОРОД КЕДРОВЫЙ bakchar@rabota.tomsk.ru

| | |
|---|---|
| Учитель (преподаватель) химии | 30000–35000 |
| Воспитатель детского сада | 24260–35000 |
| Бухгалтер | 24620 |

## ВЕРХНЕКЕТСКИЙ РАЙОН bjar@rabota.tomsk.ru

| | | |
|---|---|---|
| Бухгалтер | СПО | 26000 |
| Ведущий специалист по природопользованию | ВО | 30833 |
| Врач анестезиолог-реаниматолог | ВО | 86124 |
| Врач-терапевт кабинета неотложной помощи | ВО | 59120 |
| Врач-дерматолог (дерматовенеролог) | ВО | 86124 |
| Врач-невролог | ВО | 86124 |
| Врач-педиатр | ВО | 55600 |
| Врач-хирург | ВО | 86124 |
| Главный специалист по доходам бюджетного отдела | ВО | 34505 |
| Главный специалист по ГО и ЧС | ВО | 34505 |
| Заведующий инфекционным отделением – врач-инфекционист | ВО | 55000 |
| Первый заместитель главы Верхнекетского района по экономике и инвестиционной политике | ВО | 78919 |
| Тренер по лыжным гонкам | ВО | 41672 |
| Тренер по настольному теннису (квотируемое рабочее место)* | ВО | 25000 |
| Учитель (преподаватель) английского языка | ВО | 41672 |
| Учитель (преподаватель) математики | ВО | 41672 |
| Учитель (преподаватель)-логопед | ВО | 41672 |
| Учитель (преподаватель) физической культуры | СПО | 25000 |
| Учитель (преподаватель) истории | ВО | 41672 |
| Фельдшер | СПО | 37718 |
| Юрист | ВО | 25000 |

## ЗЫРЯНСКИЙ РАЙОН zyran@rabota.tomsk.ru

| | | |
|---|---|---|
| Врач акушер-гинеколог | ВО | 40000 |
| Врач-терапевт | ВО | 45000 |
| Медицинская сестра (брат)-анестезист | СПО | 30100 |
| Учитель (преподаватель) русского языка и литературы | СПО | 40000 |

## КАРГАСОКСКИЙ РАЙОН kargasok@rabota.tomsk.ru

| | |
|---|---|
| Медицинская сестра (брат) | 32280–33000 |
| Врач-стоматолог детский | 54900–88850 |
| Ведущий специалист – юрист | 24260–29600 |
| Главный специалист | 31235–33097 |
| Тракторист по подготовке лесосек, трелёвке и вывозке леса | 25000–35000 |

## КОЖЕВНИКОВСКИЙ РАЙОН kojevnik@rabota.tomsk.ru

| | | |
|---|---|---|
| Бухгалтер | СПО/ВО | 15769–25000 |
| Ветеринарный врач | ВО | 20000 |
| Экономист | ВО | 17000 |
| Ведущий инженер по автоматизированным системам управления | ВО | 15769–21012 |
| Учитель (преподаватель) математики | ВО | 30000 |
| Учитель (преподаватель) иностранного языка | ВО | 30000 |
| Учитель (преподаватель) физической культуры | ВО | 30000 |
| Подсобный рабочий | Основное общее (9 кл.) | 15769 |
| Тракторист | Основное общее (9 кл.) | 30000–40000 |
| Психолог | ВО | 15769 |

## КОЛПАШЕВСКИЙ РАЙОН kolpash@rabota.tomsk.ru

| | | |
|---|---|---|
| Электрик судовой | СПО | 60000 |
| Старший вожатый | СПО | 25000 |
| Энергетик | ВО, стаж 1 год | 30000 |
| Главный специалист по делам несовершеннолетних и защите их прав | ВО | 27000 |
| Начальник хозяйства (на предприятиях социально-бытового обслуживания населения) | ВО, стаж 1 год | 30000 |
| Машинист крана | СПО, стаж 3 года | 30000 |
| Бухгалтер | СПО | 24260 |
| Тренер | ВО | 39000 |
| Учитель (преподаватель) технологии и предпринимательства | ВО | 39000 |
| Музыкальный руководитель в детском саду | СПО | 42000 |

## КРИВОШЕИНСКИЙ РАЙОН krivosh@rabota.tomsk.ru

| | | |
|---|---|---|
| Машинист экскаватора | СПО | 25000 |
| Заведующий ветеринарным пунктом | ВО | 23000 |
| Ветеринарный врач | ВО | 23000 |
| Начальник отдела эпизотических мероприятий | ВО | 25000 |
| Ветеринарный фельдшер | ВО | 23000 |
| Заведующий фельдшерско-акушерским пунктом – фельдшер | СПО | 40000 |
| Фельдшер кабинета профилактики | СПО | 35000 |
| Лабораторный техник | ВО | 35000 |

## МОЛЧАНОВСКИЙ РАЙОН molchan@rabota.tomsk.ru

| | | |
|---|---|---|
| Юрисконсульт | ВО | 21834–35000 |
| Специалист по государственному и муниципальному управлению | ВО | 27000 |
| Врач-офтальмолог | ВО | 21834–80580 |
| Врач стоматолог-хирург | ВО | 21834–80580 |
| Врач анестезиолог-реаниматолог | ВО | 21834–80580 |
| Медицинская сестра (брат) – фельдшер по приёму вызовов скорой медицинской помощи | СПО | 21834–35334 |
| Заместитель главы администрации Молчановского района по экономической политике | ВО | 50000 |
| Начальник отдела финансового контроля администрации Молчановского района | ВО | 40000 |
| Начальник управления образования администрации Молчановского района | ВО | 40000 |
| Медицинская сестра (брат) | СПО | 25000 |
| Музыкальный руководитель | СПО | 25000 |
| Фармацевт | СПО | 25000–30000 |
| Учитель (преподаватель) немецкого языка | ВО | 35000 |
| Учитель (преподаватель) английскогоо языка | ВО | 35000 |
| Секретарь | СПО | 28000 |
| Педагог-психолог | ВО | 21834–27500 |

## ПАРАБЕЛЬСКИЙ РАЙОН parabel@rabota.tomsk.ru

| | |
|---|---|
| Учитель (преподаватель) иностранного языка | 24260–35000 |
| Рабочий по благоустройству населённых пунктов | 24260 |
| Специалист I категории | 24260 |
| Педагог дополнительного образования | 24500–44294 |
| Фармацевт | 25000 |
| Подсобный рабочий | 24500–25000 |
| Педагог-психолог I категории | 44294 |
| Учитель (преподаватель) музыки и пения | 29600 |
| Учитель (преподаватель) русского языка и литературы | 29600 |
| Младший воспитатель | 24300 |
| Полицейский-водитель | 30000 |
| Культорганизатор | 24260 |
| Учитель (преподаватель) физической культуры | 25000 |
| Повар | 24260–25000 |
| Электромонтёр по ремонту и обслуживанию электрооборудования | 24260 |
| Администратор зала | 25000 |
| Рентгенолаборант | 60000 |
| Военнослужащий (рядовой и сержантский состав) | 25000 |
| Воспитатель | 24260 |
| Специалист по социальной работе | 24260 |
| Бармен | 24260 |
| Системный администратор | 24260 |
| Кондитер | 24260 |
| Курьер | 24300 |
| Фасовщик(ца) | 25000 |
| Продавец-консультант | 24260 |
| Уборщик(ца) | 24260–25000 |
| Ветеринарный врач высшей категории | 30653 |
| Медицинская сестра (брат) | 25000 |
| Водитель автомобиля | 24260 |
| Оператор связи | 24326 |
| Шеф-повар | 24260 |
| Слесарь по ремонту автомобилей | 25000–70000 |
| Тракторист | 70000 |
| Дорожный рабочий | 45000 |
| Машинист бульдозера | 80000 |
| Машинист автогрейдера | 90000 |
| Секретарь руководителя | 24260 |
| Специалист по защите информации | 25000 |

## ПЕРВОМАЙСКИЙ РАЙОН pervomay@rabota.tomsk.ru

| | | |
|---|---|---|
| Разнорабочий | Среднее общее | 30000 |

## СТРЕЖЕВОЙ strej@rabota.tomsk.ru

| | | |
|---|---|---|
| Горничная | Среднее общее | 24260 |
| Кассир | Среднее общее | 25000 |
| Плотник | Основное общее | 30000–40000 |
| Мойщик автомобилей | | 24260 |
| Специалист по кадрам | ВО, стаж 3 года | 30000–35000 |
| Бухгалтер | СПО, стаж 3 года | 24300 |
| Уборщик(ца) | Среднее общее | 24260 |
| Водитель автомобиля категории Д | Среднее общее, стаж 3 года | 80000–10000 |
| Машинист экскаватора, УДС-114 | Основное общее (9 кл.), стаж 1 год | 65000 |
| Электрогазосварщик | Основное общее (9 кл.), стаж 1 год | 48000 |

## ШЕГАРСКИЙ РАЙОН shegar@rabota.tomsk.ru

| | | |
|---|---|---|
| Педагог-психолог | СПО | 16000 |
| Продавец продовольственных товаров | Среднее общее | 20000 |
| Медецинская сестра (брат) | СПО | 30000 |
| Педагог дополнительного образования | СПО | 16000 |
| Специалист по кадрам | СПО | 16000 |
| Кухонный рабочий | Среднее общее | 18000 |
| Воспитатель | СПО | 23000 |
| Главный специалист | ВО | 24900 |
| Эксперт | СПО | 20000 |

## ЧАИНСКИЙ РАЙОН chaia@rabota.tomsk.ru

| | | |
|---|---|---|
| Электрик участка | СПО | 24260 |
| Фармацевт | СПО | 24260 |
| Учитель (преподаватель)-логопед | СПО | 24260 |
| Сторож (вахтёр) | Основное общее (9 кл.) | 24260 |
| Полицейский | Среднее общее | 24260 |
| Пекарь | СПО | 24260 |

## ТЕГУЛЬДЕТСКИЙ РАЙОН tegul@rabota.tomsk.ru

| | | |
|---|---|---|
| Лаборант | СПО | 30000-35000 |
| Фельдшер | СПО, стаж 3 года | 30000-35000 |
| Учитель (преподаватель) хорового пения | СПО, стаж 3 года | 21834 |
| Врач-терапевт | ВО, стаж 3 года | 60000-80000 |
| Учитель (преподаватель) фортепиано | ВО, стаж 5 лет | 21834 |
| Педагог-психолог | ВО, стаж 1 год | 21834 |
| Акушер-гинеколог | ВО, стаж 3 год | 50000-70000 |
| Врач ультразвуковой диагностики | ВО, стаж 3 год | 50000-70000 |

## ТОМСК И ТОМСКИЙ РАЙОН czn@rabota.tomsk.ru

| | | |
|---|---|---|
| Товаровед | | 26000 |
| Художник-конструктор (дизайнер обуви) | Стаж 1 год | 35000 |
| Бухгалтер расчётной группы | Стаж 3 года | 32000 |
| Ведущий экономист по договорной и претензионной работе | Стаж 1 год | 25000 |
| Водитель автомобиля категории В | | 40000 |
| Тьютор | Среднее общее | 25000 |
| Врач по медико-социальной экспертизе | | 35000 |
| Инженер по патентной и изобретательской работе | ВО | 15769 |
| Инструктор по противопожарной профилактике | Стаж 2 года | 21300 |
| Концертмейстер (баян) | Стаж 3 года | 20000 |
| Крановый электрик II категории | Стаж 1 год | 25000 |

## СЕВЕРСК severs k@rabota.tomsk.ru

| | |
|---|---|
| Начальник хозяйственного отдела | 20000 |
| Разнорабочий | 18195 |
| Повар III–VI разряд | 20000–25000 |
| Машинист автовышки и автогидроподъёмника | 25000 |
| Клинер (уборщик(ца) квартир, офисных помещений) | 18195 |
| Программист | 25000–30000 |
| Продавец непродовольственных товаров | 18195–23000 |
| Учитель (преподаватель) физики | 18195–37781 |
| Мойщик автомобилей | 18195–25000 |
| Бухгалтер | 20000 |
| Электрогазосварщик | 35000 |
| Главный специалист атомной станции | 70000 |
| Водитель автобуса | 20000 |
| Тракторист | 30000 |

* Квотируемое рабочее место — квота предоставляется лицам с инвалидностью.

Кадры решают всё в Томской области

Совет редакции газеты «Кадры решают всё в Томской области»
- **Светлана Грузных,** начальник департамента труда и занятости населения Томской области
- **Анна Гомозова,** заместитель председателя комитета содействия занятости департамента труда и занятости населения Томской области
- **Юлия Терехова,** председатель комитета содействия занятости департамента труда и занятости населения Томской области
- **Татьяна Нараева,** главный редактор газеты «Кадры решают всё в Томской области»

12+

Учредитель — ООО «Издательский дом «Смелая версия».
Главный редактор — Татьяна Сергеевна Нараева.
Вёрстка — Е. Болдырева.
Корректура — О. Глебова.
Газета информационного характера. Выходит с октября 2013 года, распространяется на территории Томской области бесплатно.
Юридический адрес учредителя, издателя: 634021, г. Томск, ул. Кулагина, д. 29, кв. 35.

Адрес редакции:
634021, г. Томск, пр. Фрунзе, д. 111, офис 321.
Телефоны: 211-544, 211-200, 28-24-60, 28-24-63, 28-24-65.
Эл. почта: smel.rs@mail.ru, www.smel.tomsk.ru
Рукописи не рецензируются и не возвращаются.
Полное или частичное воспроизведение материалов, опубликованных в настоящем издании, допускается по согласованию с редакцией. Ссылка на газету обязательна.
Мнения, высказанные авторами материалов, могут не совпадать с точкой зрения редакции.
За достоверность опубликованной информации, точность приведённых цитат, а также за то, что материалы не содержат данных, не подлежащих открытой публикации, ответственность несут авторы материалов. Рекламируемые товары подлежат обязательной сертификации, услуги — лицензированию. Редакция не несёт ответственность за информацию, опубликованную в рекламных материалах.

Издание зарегистрировано в Управлении Федеральной службы по надзору в сфере связи, информационных технологий и массовых коммуникаций по Томской области. Свидетельство о регистрации ПИ № ТУ70-00315 от 14 октября 2013 года.

Отпечатано в ООО «Пресса», 634003, Россия, Томск, ул. Дальне-Ключевская, 62.
Тел. (3822) 65-26-06,
e-mail: officetgt@omi.tomsk.ru
Заказ № 4327.
Тираж 10 000 экз.
Сдано в печать по графику: 23.09.2020, 15.00.
Фактически: 23.09.2020, 15.00.
Дата выхода: 24.09.2020.