КАДРЫ решают всё в Томской области

НОВОСТИ ЦЗН
РЫНОК ТРУДА
ВАКАНСИИ
ВОПРОСЫ ОТ НАСЕЛЕНИЯ
ГОСПРОГРАММЫ

№6 (20) 2015

Электронная версия газеты доступна на сайте **trud.tomsk.gov.ru**

ЕЖЕМЕСЯЧНАЯ ОБЛАСТНАЯ ГАЗЕТА С ИНФОРМАЦИОННЫМИ МАТЕРИАЛАМИ ДЕПАРТАМЕНТА ТРУДА И ЗАНЯТОСТИ НАСЕЛЕНИЯ ТОМСКОЙ ОБЛАСТИ

НОВОСТИ

ОСНОВНЫЕ ПОКАЗАТЕЛИ РЕГИСТРИРУЕМОГО РЫНКА ТРУДА ТОМСКОЙ ОБЛАСТИ НА 01.06.2015

- Численность граждан, обратившихся за содействием в поиске подходящей работы в январе-мае 2015 г., – **14441 человек.**
- Численность безработных граждан, состоявших на учёте на 1 июня 2015 г., – **9079 человек**.
- Численность граждан, нашедших работу (доходное занятие) в январе-мае 2015 г., – **6955 человек.**
- Потребность в работниках для замещения свободных рабочих мест (вакантных должностей) на 1 июня 2015 г. – **9130 единиц**.
- Уровень регистрируемой безработицы на 1 июня 2015 г. – **1,65%** от численности экономически активного населения (ЭАН).

НАЙТИ РАБОТУ СТАНЕТ ПРОЩЕ

С 1 июля в Томской области заработает новая версия информационного портала службы занятости.

У жителей Томской области появятся новые возможности получения услуг службы занятости Томской области – сидя за домашним компьютером, можно найти работу в любой точке Томской области и даже Российской Федерации. Как работник, так и работодатель будут получать актуальную информацию о ситуации на рынке труда, востребованных в регионе профессиях. Специально для школьников будет доступен профориентационный навигатор, где широко представлены пути получения профессии, список учебных заведений, осуществляющих обучение по данной специальности. Рубрика «Профессиограммы» познакомит с 60 востребованными профессиями Томской области, там же – полезная информация для родителей и возможность самостоятельно пройти тест на профессиональное самоопределение.

На информационном портале представлены рубрики: «Законодательство», «Банк вакансий»», «Банк соискателей», электронный вариант областной газеты «Кадры решают всё в Томской области», «Вакансии для особых категорий граждан», «Обучение», «Поиск работы», «Поиск работника» и другие. В рубрике «Поиск работы» можно подобрать предложения по различным критериям: профессия, район Томской области или регион России, уровень зарплаты. В случае отсутствия необходимой вакансии в окне поиска работы можно воспользоваться функцией «Отправить резюме». Резюме поступит в Центр занятости населения по месту жительства соискателя.

Поиском работы будут заниматься районные службы занятости. С ними можно связываться по телефонам, опубликованным на сайте, или направить запрос по официальной электронной почте. Для удобства необходимо зарегистрироваться в «Личном кабинете» прямо на портале и получать услуги службы занятости населения Томской области бесплатно.

Портал будет доступен для жителей области по адресу www.rabota.tomsk.ru.

Свои замечания, предложения и комментарии по работе новой версии портала просьба направлять на адрес электронной почты **gab@rabota.tomsk.ru**

ЛЕТО – ЛУЧШЕЕ ВРЕМЯ ДЛЯ ПОИСКА РАБОТЫ

Общественные работы пользуются большой популярностью среди безработных и тех, кто ищет работу. Одним из основных видов общественных работ в Томской области является благоустройство и озеленение территорий, строительство автомобильных дорог, организация сельскохозяйственных работ, благоустройство территорий, уход за престарелыми и людьми с ограниченными возможностями. Общественные работы требуют невысокой квалификации сотрудников, в связи с этим доступны для граждан с 18 лет. Время участия граждан в них включается в общий трудовой стаж.

За шесть месяцев 2015 года в общественных работах приняли участие более 1500 безработных. Основной объём общественных работ в регионе приходится на весенне-летний период и связан с сельскохозяйственными сезонными работами и благоустройством населённых пунктов.

Планируется, что всего в 2015 году в регионе участие в общественных работах смогут принять не менее 3,54 тысячи безработных.

Для того чтобы принять участие в общественных работах, необходимо пройти регистрацию в органах службы занятости по месту жительства. Необязательно быть зарегистрированным как безработный, достаточно регистрации в качестве ищущего работу.

Подробная информация на портале службы занятости Томской области **www.rabota.tomsk.ru**

РАБОТА, КОТОРАЯ КОРМИТ ВСЮ СТРАНУ

ВСЕ МЫ ЖИВЁМ В ТАКОМ МИРЕ, КОГДА СЕЛЬСКОЕ ХОЗЯЙСТВО СТАНОВИТСЯ ВСЁ БЛИЖЕ К ИСПОЛЬЗОВАНИЮ ИНФОРМАЦИОННЫХ ТЕХНОЛОГИЙ. И В СВЯЗИ С ЭТИМ ВСЁ БОЛЬШАЯ РОЛЬ ОТВОДИТСЯ УЧЕБНЫМ ЗАВЕДЕНИЯМ, ОБУЧАЮЩИМ СПЕЦИАЛИСТОВ ЭТОЙ ОТРАСЛИ. ВЕДЬ ОТ НИХ ЗАВИСИТ, ПРИДЁТ ЛИ СПЕЦИАЛИСТ В ИТОГЕ РАБОТАТЬ НА СЕЛО, И С КАКИМ БАГАЖОМ ОН ТУДА ПРИДЁТ. А ВМЕСТЕ С ТЕМ, ПРАКТИЧЕСКИ ЛЮБЫЕ ПРОФЕССИОНАЛЫ В СЕЛЬСКОМ ХОЗЯЙСТВЕ В НАШИ ДНИ ВОСТРЕБОВАНЫ КАК НИКОГДА.



Текст: Мария ЗАЙЦЕВА

Популярность рабочих профессий постепенно увеличивается, что не может не радовать. Но даже при росте популярности всё равно проблема со специалистами на селе – механизаторами, ветеринарами, агрономами – по-прежнему остаётся острой.

– Как бы ни двигался научно-технический прогресс, работа на селе требует большей самоотдачи. Для некоторых это серьёзный шаг, который переворачивает всю жизнь с ног на голову, и не каждый готов это сделать. Тех, кто всё-таки решился, ждут с распростёртыми объятиями, и это не преувеличение, – делится **Николай ГОРЮНОВ**, заместитель начальника департамента профессионального образования города Томска.

Ольга ЕРЁМИНА, *заведующая отделением практического обучения Томского аграрного колледжа на вопрос о привлечении молодёжи к учёбе для дальнейшей работы на селе отвечает так*:

– Привлекаем молодёжь по-разному. Всё начинается с обычных бесед. Иногда мы организовываем так называемый «вечер круглых столов», где стараемся объяснить детям, что это действительно стабильный заработок и достойная работа. Стараемся отправлять ребят на практику в районы, чтобы они сами ощутили всю прелесть работы в деревне. Ведь это совсем другая атмосфера, другая жизнь. Большим плюсом для молодых специалистов является выплата субсидий. Одним словом, всеми силами хотим показать, что есть реальная работа на селе.

В Томской области существует более восьми учебных заведений, которые готовы предоставить возможность получить профессию в сфере сельского хозяйства людям от школьной скамьи до взрослого населения.

В селе Мельникове существует техникум с многолетней историей. В 1976 году учебное заведение было открыто как лицей. Сейчас оно уже гордо носит название ОГБОУ СПО «Промышленно-коммерческий техникум». Придя сюда, вы можете получить специальности сельского хозяйства, такие как техническое обслуживание и ремонт автомобильного транспорта и механизация сельского хозяйства.

С 2006 года на базе техникума открыта школа бизнеса, где обучают азам предпринимательства и бизнес-планированию на селе. Знакомят с тонкостями этого нелёгкого дела. Более 50 человек стали победителями конкурсов предпринимательских проектов «Первый шаг», «Бизнес-старт» и смогли организовать свое малое предприятие на территории муниципального образования Шегарский район.

Также в техникуме проводится профессиональная подготовка, позволяющая получить специальность тракториста-машиниста сельскохозяйственного производства.

– С недавнего времени у нас существуют подразделения в соседних районах. Например, в Рыбалове и Мельникове учащиеся школ и взрослое население в свободное от учёбы время могут получить специальность тракториста-машиниста, – рассказывает **Татьяна ЗИНОВЬЕВА**, начальник воспитательного отдела.

В Томске сельских тружеников много лет готовит Томский сельскохозяйственный институт. Получить специальность здесь можно по направлениям: агрономия, агроинженерия, технология производства и переработки сельскохозяйственной продукции, зоотехния, ветеринария и биология (охотоведение). В институте акцент делают на качестве практики, предоставленной для студентов. За её время студенты могут побывать во многих сёлах нашей области и приложить собственные руки к тому, чему их учили в теории.

Основные предприятия, на которых студенты ТСХИ проходили учебные и производственные практики: Сибирский ботанический сад ТГУ, ЗАО «Сибирская Аграрная Группа» Мясокомбинат №5, ООО «Межениновская птицефабрика», СПК (колхоз) «Нелюбино», ОАО «АК «Томские мельницы», ПО «Шегарский хлебозавод», ООО «Антонов двор» и это ещё не полный список предприятий, которые рады видеть студентов института в лице практикантов.

– Мы заблаговременно разрабатываем программу практики. Обязательно заключаем договоры со сторонними организациями. Отдел практик и трудоустройства постоянно взаимодействует с руководителями организаций, в которых студенты проходят практику по вопросам качества, принимая своевременно меры по устранению недостатков. Мы стараемся сделать всё, чтобы студентам было комфортно, – комментирует руководство института.

(Окончание на 2-й странице)

Сибирские Блоки



ГАЗОБЕТОН
по доступной цене
от производителя В ТОМСКЕ

Телефоны 50-19-26, 94-27-24,
e-mail: sb.tomsk@mail.ru https://vk.com/sibblock

Реклама.

РАБОТА, КОТОРАЯ КОРМИТ ВСЮ СТРАНУ

(Начало на 1-й странице)

Также в нашем родном городе существует Томский аграрный колледж, который много лет готовит специалистов среднего звена в области сельского хозяйства. Список профессий, которыми можно овладеть в колледже, достаточно широк. Это ветеринария, механизация сельского хозяйства, техническая эксплуатация и обслуживание электрического и электромеханического оборудования (электрик), и все специальности можно получить на базе 9 и 11 классов. На заочной форме обучения можно с успехом отучиться на агронома и специалиста по механизации сельского хозяйства.

– Для тех, кто не может по каким-либо причинам обучаться в Томске, у нас открыт филиал в селе Подгорном, – делится **Ольга ЕРЁМИНА**, заведующая отделением практического обучения, – среди специалистов сельского хозяйства там можно обучиться на тракториста-машиниста. Мы ведём подробный отчет по практикам наших студентов, и вот что я заметила совсем недавно, более 50 предприятий регулярно сотрудничают с колледжем. А это значит, что их удовлетворяет качество подготовки наших студентов, что не может не радовать.

В Кривошеинском агропромышленном техникуме обучают на трактористов-машинистов сельскохозяйственного производства, слесарей по ремонту сельскохозяйственных машин и оборудования, специалистов по земельно-имущественным отношениям, технологов производства и переработки сельскохозяйственной продукции, а также управляющих сельской усадьбой.

Выпускники специальных коррекционных школ могут получить специальность овощевода в Бакчарском учебном центре профессиональных квалификаций. Обучение проходит 10 месяцев.

– Мы с воспитанниками активно занимаемся волонтёрством. Например, помогаем жителям местного дома ветеранов тем, что выращиваем для них рассаду. Вырастить из детей людей есть одна из целей нашей работы, – делится **Татьяна САМОЙЛОВА**, мастер производственного обучения из Бакчара.

В Колпашевском социально-промышленном техникуме в настоящий момент отучиться на тракториста категории В и С можно только на платной основе. Стоит отметить, что данной специальности обучали с самого основания, когда ещё техникум имел статус училища.

– Хочется отметить, что в техникуме на трактористов мы готовим любую категорию граждан. Наши воспитанники с успехом дополнительно осваивают эту профессию параллельно с

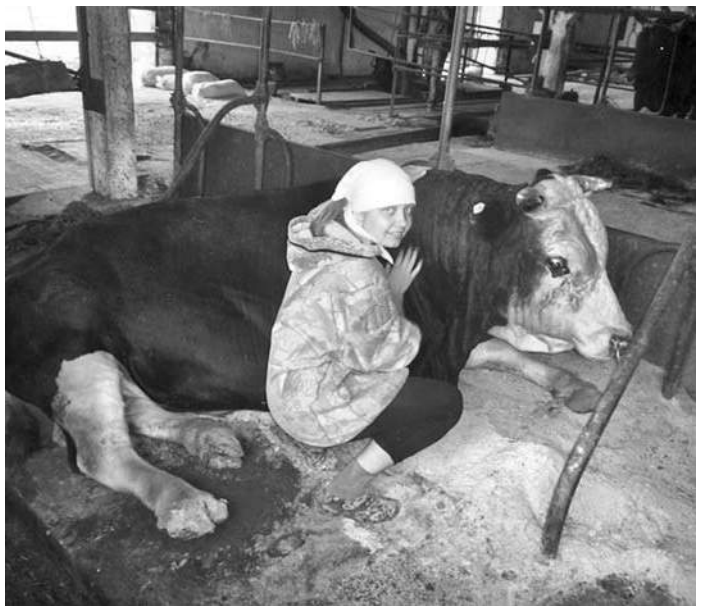

учёбой, – рассказывает **Юлия САИДОВА**, заместитель директора по подготовке кадров.

Обучение проходит в течение двух месяцев и пользуется достаточным успехом. В 2014 году прошли обучение 32 человека, в 2015 – 24 человека, а это немалое число для района.

В Кожевникове существует техникум агробизнеса, где можно обучиться на мастера сельскохозяйственного производства, а также по специальности «Механизация сельского хозяйства». Обучение проходит три года и 10 месяцев и доступно практически любой категории граждан.

Подытожив, можно сказать, в разных уголках нашей области большие возможности по обучению профессиям в сфере сельского хозяйства. Специалисты на селе нужны будут всегда, поскольку это сфера, которая кормит всю страну. Работать среди бескрайней русской природы – настоящая романтика, недаром про трактористов, комбайнёров и прочих тружеников написано столько песен и снято столько фильмов. Учитывая, что, кроме романтики, сегодня власти и сами предприятия готовы предоставить целый пакет социальных благ, может быть, стоит подумать и выбрать именно работу на земле.

РЕЙТИНГ НАИБОЛЕЕ ВОСТРЕБОВАННЫХ ПРОФЕССИЙ В СЕЛЬСКОМ ХОЗЯЙСТВЕ ПО СОСТОЯНИЮ НА 1 ИЮНЯ 2015 Г.

- Тракторист
- Ветеринарный врач
- Оператор машинного доения
- Рабочий зелёного хозяйства
- Рабочий по уходу за животными
- Зоотехник
- Водитель автомобиля
- Оператор свиноводческих комплексов и механизированных ферм
- Агроном
- Оператор по искусственному осеменению животных и птицы
- Животновод

ГОТОВЫ ЛИ ВЫ ПЕРЕЕХАТЬ ДЛЯ ЖИЗНИ И РАБОТЫ НА СЕЛО, И ЧТО ВАС МОГЛО БЫ ПРИВЛЕЧЬ ТУДА?

ОЛЕГ, 24 ГОДА, ПРОГРАММИСТ:

– С моей профессией в селе, скорее всего, я бы был на вес золота. Думаю, местных умельцев везде хватает, но вот опытного и дипломированного специалиста днём с огнём не сыщешь. Сказать, что я готов всё бросить и уехать в глубинку, я не могу. Даже если там был бы доступ к интернету, что в наше время совсем неудивительно, я просто-напросто не смогу привыкнуть к спокойной тихой жизни вдали от города. Такая жизнь, как мне кажется, – не для человека, который активно живёт и развивается, как и его верный друг компьютер.

ВИКТОРИЯ, 23 ГОДА, УЧИТЕЛЬ МУЗЫКИ:

– Тут смотря какова отдалённость от города. При наличии своей машины, я бы не отказалась подрабатывать в сельской школе или детском саду, но уезжать насовсем – это слишком большой для меня шаг. Хотя не раз убеждалась, что дети в сёлах более отзывчивые, а атмосфера спокойнее. Мне нравится свежий воздух во дворах школ в деревнях, – с городом даже не сравнить.

СЕРГЕЙ, 36 ЛЕТ, МАШИНИСТ БУЛЬДОЗЕРА:

– А почему бы и нет? Только вот чуть попозже. Сейчас я молод и активен. Я люблю посещать кафе и кинотеатры, концерты и выставки в свободное время. Всего этого я просто лишусь, перебравшись в село. А вот когда мы с женой устанем от этой суеты, стоит задуматься о работе и жизни где-нибудь недалеко от города.

ОКСАНА, 45 ЛЕТ, БУХГАЛТЕР В СЕТИ ЮВЕЛИРНЫХ МАГАЗИНОВ:

– Знаете, если бы мне предоставили жильё, то я бы не отказалась. По воле случая, живу одна, и сменить место жительства получилось бы без особых потерь. В детстве я жила несколько лет в деревне недалеко от города, и это мне казалось интересным, особенно летом. Главное, чтобы люди были хорошие вокруг, а остальное не важно. Манит меня этот сельский дух до сих пор, тем более, бухгалтер он и в деревне не пропадёт.

СЕМЁН, 40 ЛЕТ, ДОРОЖНЫЙ РАБОТНИК:

– На северах уровень жизни совсем другой. Не отказался бы поехать вместе с семьёй в подобное место. Пусть там и холоднее, зато заработная плата выше в разы и северные надбавки, а к холодной погоде через пару лет можно привыкнуть. Тем более что с моей профессией мне там точно работы хватит. Самое главное, что детям лучше расти в деревенских условиях. Нашим ребятишкам по шесть лет, самое время задуматься об их будущем.

МАКСИМ, 43 ГОДА, ОФТАЛЬМОЛОГ:

– Как известно, в районах постоянная нехватка медицинских работников, поэтому чисто теоретически мой переезд в село реален, но пока я об этом всерьёз не задумывался. Это ответственный шаг, и его нужно не раз обсудить в кругу семьи. Лично меня мало что может привлечь в деревне, но жена всегда мечтала иметь дворик, курочек, цветник и другие прелести сельской жизни.

НАТАЛЬЯ, 52 ГОД, ПОРТНОЙ:

– Со своего привычного места работы я бы не сделала ни единого шага. Когда остаётся совсем немного до пенсии, не думаешь о таких вещах всерьёз. По молодости мы были активными, амбициозными и куда более мобильными, чем сейчас. Переезжать в село для работы было бы даже интересно: новая жизнь, новые друзья, кавалеры, танцы, одним словам, романтика. Прожив 38 лет в Томске на одной и той же улице, я даже подумать не могу, что можно сменить место жительства.

Опрос провела Мария ЗАЙЦЕВА

ЗЕМЛЯ ЛЮДЬМИ СЛАВИТСЯ

В РАЙОНАХ ЖИЗНЬ ИДЁТ СВОИМ ЧЕРЕДОМ. КАЖДЫЙ СТАРАЕТСЯ ИЗМЕНИТЬ СВОЮ ЖИЗНЬ К ЛУЧШЕМУ. РАДУЕТСЯ ДУША, ЧТО ДО СИХ ПОР ОСТАЛИСЬ ЛЮДИ ЖЕЛАЮЩИЕ, СОЗДАВАТЬ СВОЁ БУДУЩЕЕ САМИ. ДА И КТО, ЕСЛИ НЕ МЫ, ВОЗЬМЁТСЯ ЗА СОБСТВЕННУЮ ЖИЗНЬ. ХОЧЕТСЯ ПОВЕДАТЬ НЕСКОЛЬКО ИСТОРИЙ О ЛЮДЯХ, ОТКРЫВШИХ СВОЁ ДЕЛО И С УСПЕХОМ ПРОДОЛЖАЮЩИХ НАЧАТОЕ.

Текст: Мария ЗАЙЦЕВА







КУКОЛЬНЫЙ БИЗНЕС

Например, рассказать о жительнице Парабельского сельского поселения **Светлане КАЗАНЦЕВОЙ**, бывшей учительнице школы, организовавшей свою мастерскую для создания кукол под названием «Парабелька». Эти удивительные куклы своего рода произведение искусства. Каждая из них создана вручную, без единого повтора.

– У каждой куклы свой характер и ни капли негатива. Приятно брать её в руки, смотреть на её улыбчивое личико и прикасаться к натуральным материалам. Она создана для красоты и успокоения, – делится директор.

К каждой кукле мастерица находит особый подход. Создаются они из опилок, металла и натуральных тканей, умело украшаются бисером, натуральными мехами, тесьмой, натуральной кожей и это ещё не полный список всех изысков «местной красавицы».

Со временем кукла стала известна не только среди жителей района, но проникла во многие страны мира. Стоит отметить, что распространяется она каким-то магическим способом. У Светланы нет сайта, широкой рекламы: слава о ней передаётся из уст в уста. От общения с мастерицей остаются только положительные эмоции, – она бесконечно может рассказывать о своих творениях, и слушать её одно удовольствие. Поэтому и говорит о ней народ.

Примерно пятая часть всех изделий уходит за рубеж, и сегодня сложно сказать, в каких странах ещё хранится это милое создание из тканей и опилок. За долгое время у мастерицы уже появилась карта, где она отмечает движение своих кукол по миру. Очень часто кукол приобретают для музеев, в частные коллекции, для детских реабилитационных центров.

– Такое чувство, что сам Бог иногда помогает. Однажды был случай, когда негде было взять ни сантиметра соболиной шкурки. Расстроилась очень, куклу-то нужно доделывать. Наутро приходит знакомая и ни с того ни с сего предлагает мне целый пакет шкурок. Вот как это ещё можно воспринимать, как не помощь свыше? – комментирует мастерица.

Кроме того, Светлана – мама шести прекрасных дочек, и все они помогают ей в работе. Каждая рукодельница и мастерица.

– Образование есть образование, а умение какое-нибудь нужно, чтобы было оно у человека. Ремесло всегда прокормит, как говорится, – делится Светлана. – Используя традиции древних времён, я стараюсь вести свой бизнес и так же воспитывать детей, чтобы в будущем у них были навыки швеи, художницы и так далее.

На сегодняшний момент кукла стала своеобразным брендом, предметом роскоши и прославила наш край по всему миру. Вспоминая точное количество произведённых кукол, предпринимательница даже не может дать точные цифры, ведь их действительно очень много, однозначно больше 3000. И все они не просто сувенир или игрушка – это кукла со своей индивидуальностью, а главное – судьбой.

...А ЕЩЁ И 10 КИЛОГРАММОВ ДИЕТИЧЕСКОГО, ЛЕГКОУСВОЯЕМОГО МЯСА...

В прошлом году в селе Александровском открылась необычное фермерское хозяйство по разведению кроликов-великанов породы Фландр. Эти милые пушистики весят около 10 килограммов и разводят их в основном с целью получения мяса. Однако в последнее время появляется всё больше любителей, приобретающих Фландра в качестве декоративного животного. Как отмечает предприниматель, эти кролики добродушны и миролюбивы, поэтому они прекрасно подходят для домашнего содержания.

Столь необычный бизнес для севера Томской области открыла **Александра ИВАНОВА**. Это целеустремлённая и общительная девушка, оставшись без работы, не опустила руки. Встав на учёт как безработный гражданин в Центр занятости населения Александровского района, она получила ряд консультаций по содействию самозанятости и решила заняться индивидуальным предпринимательством. Тем более что она с детства наблюдала, как родители держат на домашнем подворье кроликов. Александра очень много знает об этих зверьках, может говорить о них часами. Только никогда раньше не задумывалась, что это необычное хобби может стать делом всей жизни.

Почему с практической точки зрения именно кролики? Ответ очень прост: цена на их мясо сегодня достаточно высока, что оправдывается качеством мяса. Затраты на производство не требуют больших финансовых вложений, автоматизации и механизации по сравнению с производством свинины или говядины. А, учитывая большой вес породы Фландра, это вдвойне выходное вложение.

Мясо кролика нежное, вкусное, хорошо усваивается, является диетическим продуктом. По вкусовым свойствам оно близко к мясу птицы, а по количеству белка превосходит говядину, свинину и баранину, так как содержит в два раза меньше жира и холестерина, чем свинина или говядина. Поэтому однозначно предприятие Александры пользуется популярностью.

– Поскольку предприятие существует совсем недавно, мех на данный момент складируется, но в планах, конечно же, начать сотрудничать со швейными фабриками, чтобы реализовывать продукцию в полной мере. Главное – желание, а остальное приложится, – делится Александра.

ВСЁ ЛУЧШЕЕ — ДЕТЯМ

Как говорится, дети – наше будущее, и в Колпашеве заботятся об этом самом будущем с успехом. С сентября прошлого года там действует детская игровая комната, открытая **Ольгой МАРТЬЯНОВОЙ**, и клуб развития детей с ограниченными возможностями «Семейкин остров», созданный под руководством **Натальи ТАМИНКИНОЙ**. Обе женщины накопили опыт в работе с детьми в Центре социальной помощи семье и детям Колпашевского района «Колокольчик», где ранее и работали.

Стоит отметить, что свою деятельность они организовали на базе Центра поддержки предпринимательства Колпашевского района, где им были выделены помещения.

Игровая комната – это маленький райский уголок для ребёнка. Множество игрушек, горки, машинки и домики. Эта бизнес-идея оказался весьма востребованной среди жителей района, и предпринимательница убедилась в правильности своего решении.

– Наша игровая комната рассчитана на возраст от года до восьми лет, дети находятся в ней до трёх часов. Группа игровой комнаты кратковременного пребывания рассчитана на тех родителей, которые не хотят расставаться со своими детьми более чем на три часа, или на детей, которые не готовы находиться без мамы и папы долгое время. В группе опытные специалисты оказывают услуги ребятишкам по адаптации к детскому саду, проводят индивидуальные развивающие занятия, оказывают услуги логопеда и психолога, а также организовывают досуг, – рассказывает Ольга, директор.

– Сейчас мы немного отошли от первоначального плана. Основные мероприятия проходят в виде праздников. Поскольку в районе нет специализированых детских кафе, мы с успехом проводим в своей развлекательной комнате дни рождения ребятишек, и они очень счастливы. Ведь после, так сказать, официальной части, поедания тортика за чашкой чая они могут вдоволь навеселиться с игрушками и аниматорами, – рассказывает директор.

Дети, с которыми занимается Наталья, не имеют возможности посещать детский сад, они изолированы от общения, их познавательная активность и развитие ограничены рамками индивидуального обучения.

– Клуб помогает таким детям принимать более активное участие в общественной жизни, почувствовать уверенность в себе, преодолеть изолированность от мира. Положительный эффект мы достигаем при помощи сюжетно-ролевых и дидактических игр, а также игр, способствующих сенсорному развитию. Дети с особым интересом принимают участие в подобных мероприятиях. Так приятно на душе, когда видишь, как дети радуются твоему присутствию и участию в их жизни, – делится директор.

В 2015 года обе предпринимательницы готовятся принять участие в районном конкурсе «Лучший предпринимательский проект стартующего бизнеса в муниципальном образовании «Колпашевский район». Хочется пожелать им успеха, ведь эти женщины неравнодушны к детям и совершают полезные дела. Оба предприятия с успехом существуют в районе и радуют ребятишек из многих семей.

В общем, примеров много, но чем бы ни занимался человек, главное – чтобы это занятие было полезно для него самого и приносило пользу обществу, в котором он живёт, ведь все мы – часть одного целого, где доброта и радость передаются от сердца к сердцу.

ПЕРВОМАЙСКИЙ РАЙОН: ЭКОНОМИКА, КУЛЬТУРА, ОБРАЗОВАНИЕ

НА ТЕРРИТОРИИ ПЕРВОМАЙСКОГО РАЙОНА СУЩЕСТВУЕТ НЕСКОЛЬКО СЕЛЬСКОХОЗЯЙСТВЕННЫХ ПРЕДПРИЯТИЙ. ОДНО ИЗ КРУПНЕЙШИХ – ООО КХ «КУЕНДАТ», В КОТОРОМ РАБОТАЮТ БОЛЕЕ 300 ЧЕЛОВЕК, ЗАНИМАЮЩИХСЯ МОЛОЧНЫМ И МЯСНЫМ СКОТОВОДСТВОМ, ВЫРАЩИВАНИЕМ ЗЕРНА. КРЕСТЬЯНСКОЕ ХОЗЯЙСТВО «КУЕНДАТ» ИМЕЕТ СОБСТВЕННУЮ ТОРГОВУЮ МАРКУ – МОЛОКО ИДЁТ В ПЕРЕРАБОТКУ НА ТЕРРИТОРИИ ПЕРВОМАЙСКОГО РАЙОНА, ИЗ НЕГО ПРОИЗВОДЯТ МОЛОЧНУЮ ПРОДУКЦИЮ: МОЛОКО, ТВОРОГ, СЛИВКИ, СМЕТАНУ, МАСЛО. В ПЛАНАХ У ПЕРВОМАЙСКОГО ПРОИЗВОДИТЕЛЯ – РАСШИРЕНИЕ АССОРТИМЕНТА.



Текст: Екатерина БАЙДАКОВА

На территории района множество мелких хозяйств, занимающихся посевными и разведением скота. Администрация Первомайского района поддерживает частные подворья, в рамках программы поддержки сельхозтоваропроизводителей малообеспеченным семьям на заготовку кормов и на содержание крупного рогатого скота предоставляются средства из местного бюджета.

– Программа «Бизнес-старт» в 2014 году поддержала четыре проекта начинающих предпринимателей, – рассказывает **Ирина СИБЕРТ**, врио главы Первомайского района. – Им были выделены субсидии в размере 300 тысяч рублей за счёт бюджета на развитие бизнеса. Открылась кроликоферма и убойная площадка, фирма по подвозу животных на убойную площадку закупила новые транспортные средства, а тепличное хозяйство, которое поддерживается уже много лет, занялось производством грунтов для посева.

Готовятся предприниматели и к участию в программах «Начинающий фермер» и «Семейная ферма».

Для реализации продукции частных подворий финансируются ярмарки выходного дня в городе Томске. Организован выезд населения на шесть торговых точек в городе, где первомайцы предлагают томичам свежайшую молочную продукцию, мясо и мясные изделия, дары природы – грибы, ягоды, рыбную продукцию. Всё свежее и вкусное.

– Наиболее востребованными профессиями в Первомайском районе уже на протяжении долгих месяцев являются медицинские работники, педагоги, работники сельского хозяйства, в первую очередь, ветеринары, зоотехники, агрономы, – рассказывает **Татьяна КОЛТАКОВА**, директор Центра занятости населения Первомайского района. – Сейчас в нашем районе стабильно существует спрос на работников сельского хозяйства, особенно от работодателей с личными подворьями. На территории района успешно функционируют ИП, открытые через меры поддержки самозанятости от нашего центра, и туда постоянно требуются работники. Однако, честно сказать, не все с удовольствием идут трудиться в сельское хозяйство, так как некоторые работодатели не могут обеспечивать достойную зарплату, а ведь работа физически тяжёлая: доярки, пахари, зоотехники. Вакансии есть, но бывает, что занять их некому. Люди активнее идут на общественные работы (сезонные). Но также с сезонными работами связана и сезонная безработица: например, в нашем районе кочегары, водители лесозаготовительных предприятий, некоторые сельхозработники летом имеют период простоя и получают пособия. От Центра занятости при активном содействии администрации Первомайского района идёт привлечение молодых высококвалифицированных специалистов для работы на руководящих должностях сельхозпредприятий и в другие сферы экономики.



ЛЕС – НАШЕ БОГАТСТВО!

– Группа компаний «Томлесдрев» – крупнейшее лесоперерабатывающее предприятие Томской области, приоритетным направлением которого является комплексная переработка древесины: добыча, лесопиление, деревообработка, производство ДСП и ЛДСП, – рассказывает **Надежда БОЦМАН**, руководитель пресс-службы ООО «Томлесдрев». – На территории Первомайского района представлены два предприятия нашей компании – это ООО «Чичкаюльский ЛПХ» и ООО «Чулымлес», на которых работают более 800 человек. Заработки на предприятии очень достойные, особенно сезонные. В 2014-м вложены большие средства в перевооружение предприятия: заменена техника на вывозку леса, улучшены технологии вывозки леса. В посёлке Новом построен цех по производству пеллет – гранулированного топлива из отходов дровозаготовки, которые успешно реализовываются.

– У администрации есть план оптимизировать часть бюджета, – делится врио главы района, – перевести наши котельные на пеллеты. В районе уже есть ряд предприятий, которые перешли на альтернативные виды топлива, и экономически это оказалось очень выгодно, реорганизация окупается очень быстро. Приобретено щепочно-рубочное оборудование, щепа также идёт на отопительные нужды. Наш район занимает лидирующее место в области, ведь наша расчётная лесосека – два миллиона кубических метров.

СТРОИМ ДЛЯ НАСЕЛЕНИЯ

– Вот уже продолжительный период политика района в реализации программных мероприятий на уровне Федерации направлена на строительство, – рассказывает **Ирина СИБЕРТ**. – На федеральные средства, которые выделяются, очень сложно подобрать что-то из рынка вторичного жилья. Поэтому было принято решение реализовывать их за счёт строительства нового жилья. В 2014-м построили многоквартирный дом на 40 квартир в центре села Первомайского, и 28 из них – в рамках поддержки молодых специалистов по программе «Устойчивое развитие сельских территорий». В этом же доме пять квартир отданы детям-сиротам, достигшим совершеннолетия. Также для детей-сирот и детей, оставшихся без попечения родителей, построен дом на 18 квартир в селе Первомайском, и ещё два дома для этих же целей возвели в селе Туендат и в селе Сергееве.

В 2015 году продолжает свою работу программа расселения ветхого и аварийного жилья, для этих нужд также планируется строительство нового жилья, а не расселение на рынке вторичного. С гордостью можем сказать, что на 2015-2016 годы, с учётом всех программ, в планах – построить пять тысяч квадратных метров. Это очень серьёзная цифра для сельской местности. И мы успешно с ней справимся, ведь в этом году было построено 4,4 тысячи квадратных метров жилья.

На ближайшие годы у нас грандиозные планы по развитию дальней части села. Сейчас в разработке находится проект микрорайона «Молодёжный» на 60 индивидуальных частных жилых домов, к которым будет подведена вся инфраструктура: дороги, водопровод, канализация, электричество. Уже реализуется проект по строительству двух новых улиц, приблизительно на 100 домов. На их территории уже строится детский сад, готовится место под строительство школы. Такие грандиозные свершения уже были в 2009 году, когда Первомайский район в рамках программы «Социальное развитие села» запустил свою программу по строительству двух новых улиц (один из 20 по всей РФ). Мы можем сказать, что участвуем в государственных программах и на уровне субъектов, и на уровне Федерации, и мы умеем работать с ними хорошо. Приоритет администрации района – закрепление молодёжи на селе, и поэтому в рамках программ «Молодая семья» и «Молодой специалист» мы гарантируем получение жилья в течение одного-двух лет.

У нас построены два общежития для молодых специалистов, которые по приезде в Первомайское, могут поселиться в комнатах до получения квартиры. Приоритетными в очереди на получение жилья по данной программе становятся те, кто работает в агропромышленном комплексе, в образовании, культуре, социальной сфере, физической культуре и спорте, здравоохранении.

ОТ ГОРОДА НЕ ОТСТАЁМ

Село Первомайское – районный центр Первомайского района, и центром называется он недаром. Существует пешеходная улица – Арбат, закрытая для движения автомобилей, на которой расположены большая детская площадка, библиотека, картинная галерея и краеведческий музей. В Первомайском находится кинотеатр с 3Д залом, заключены договорные отношения с компаниями, и те новинки, что идут в

ПОЧЕМУ ИМЕННО ПЕРВОМАЙСКИЙ РАЙОН?



Первомайский район расположен на северо-востоке Томской области, в 110 км от города Томска. Общая площадь района составляет 1555418 га. В состав Первомайского района входят шесть поселений, которые включают в себя 45 населённых пунктов. На территории района располагаются месторождения полезных ископаемых: мела, минеральных красок, глины кирпичной, строительного песка, песчано-гравийной смеси. Основу экономики района представляет лесная и деревообрабатывающая промышленность. Лесопокрытая площадь Первомайского района составила 1298,9 тысячи га (лесистость – 83,5%). Первомайский район имеет потенциальные ресурсы для сбора дикоросов (грибов, ягод, кедровых орехов и т.д.). Сельское хозяйство является одной из отраслей специализации района, а для целого ряда населённых пунктов Куяновского, Первомайского и Сергеевского поселений – одним из основных видов производственной деятельности и источником работы для населения. Сельскохозяйственная продукция в районе производится в коллективных сельскохозяйственных предприятиях, а также в фермерских и личных подсобных хозяйствах населения, при этом большая её часть приходится на хозяйства населения.

Приезжайте к нам жить и работать! Добро пожаловать!



В этом году Первомайскому району исполнится 76 лет, а районному центру селу Первомайскому (когда-то Пышкино-Троицкое) – 415! Мы, жители Первомайского района, любим этот край. Любим его богатство и щедрость, плодородные поля и леса. Не каждый край может похвастаться таким успешным земледелием, скотоводством и лесопромышленностью! Но самое большое богатство Первомайского района – это люди!

Ирина СИБЕРТ, врио главы Первомайского района

Томске, также можно посмотреть.

Первомайцы гордятся своим краеведческим музеем, который выиграл грант в прошлом году и открыл новую экспозицию – русская изба во всём её старинном великолепии. Многие жители района пожертвовали в фонд музея предметы обихода прошлых времён: ткацкий станок и веретёна, кухонную утварь и жернова для помолки зерна. В картинной галерее хранятся не только картины и предметы искусства именитых мастеров, но и лучшие работы местных умельцев, изготовленные на мастер-классах по ковке изделий и изготовлению мягких игрушек, которые проходили на Пышкинском фестивале. Он ежегодно проводится в селе Первомайском вот уже пятый год и для всего района стал неотъемлемой частью традиций.

Князь Пышка 415 лет назад воздвиг село Пышкино-Троицкое (ставшее в последствии Первомайским), и в память об истории села, корнями глубоко уходящими в родную землю, первомайцы устраивают при поддержке администрации народные гуляния 13 июня. На праздник съезжаются коллективы со всего района. Также в июне (23-го числа) проходит традиционный день землячества, празднуемый эстонским населением.

Янов день – праздник, который приобрел большое значение в жизни района и даже области. Коллективы со всего района выступают на выстроенном на поляне помосте, проходят традиционные эстонские развлечения – прыжки через костёр, поиск цветов папоротника, пускание венков по реке и яркое, красочное шоу с песнями и хороводами. Зрители смогут увидеть дефиле в традиционных костюмах народов мира разных эпох, представленное местными швейными коллективами.

На День Скорби (22 июня) проходила демонстрация военной техники, музей под открытым небом на пешеходной улице. К 75-летию Победы первомайцы подготовились основательно – в музее представлена экспозиция с работами школьников и различных кружков, под стеклом мерцают наградные знаки и медали, со стен на посетителей смотрят героические лица первомайцев – участников ВОВ.

УЧИТЬСЯ И ЗАКРЕПЛЯТЬСЯ В РАЙОНЕ

– Большинству профессий, необходимых в районе, может обучить наш Первомайский районный центр профессиональных квалификаций, – утверждает **Елена ДУЛЯКОВА**, заместитель директора. – Статус центра не позволяет давать программу профессионального образования, но мы даём профессиональное обучение: подготовку либо переподготовку, повышение квалификации, подготовку рабочих для всех отраслей экономики. На данный момент обучение в основном бесплатное, но есть, конечно, и внебюджетные места.





В будущем мы планируем сделать платные группы очно-заочного обучения (вечернего) для взрослого населения, специалистов, нуждающихся в повышении квалификации или в переквалификации. На данный момент четыре автобуса каждое утро в разных направлениях забирают учащихся из сёл района, находящихся не далее 40 километров, и после занятий отвозят обратно. Но вот те, кто проживает дальше, пока не имеют возможности обучаться у нас. Статус квалификационного центра позволяет нам иметь открытый перечень всех программ профессионального обучения. Мы имеем право готовить по любой профессии без лицензирования.

Сейчас в ходу следующие профессии: повар, мастер сельскохозяйственного производства, повар-кондитер, электросварщик, слесарь по обслуживанию и ремонту лесозаготовительного оборудования, машинист трелёвочной машины, слесарь лесозаготовительного оборудования, официант. За два года обучения многие направления дают возможность обучающимся получить свидетельства по нескольким профессиям. По данным статистики, 80% специалистов закрепляются на селе, почти полностью удовлетворяют рынок труда, хотя, разумеется, требуются вливания высококвалифицированных кадров с высшим образованием.

В нашем центре работают настоящие профессионалы. В этом году наш преподаватель участвовал во Всероссийском открытом конкурсе пахарей.

– Соревнования проходили в Саратовской области. Было очень много участников со всей России, и даже иностранцы, – рассказывает **Василий БУБНЕВИЧ**, участник соревнований. – Заданием было распахать поле особыми методами за три часа. Было очень интересно, во время только-только уложился, ведь техника иностранная, не такая, на которой привык работать. Я был на конкурсе впервые, в следующий раз и результаты будут лучше.

БЕЗ ХЛЕБА НЕ ОСТАВИМ

На территории Первомайского района активно работает потребительское общество.

– Наша главная цель, чтобы никто в Первомайском районе не остался без продуктов, – говорит председатель ПО **Владимир КОНКИН**. – Частные предприниматели из-за транспортной удалённости не могут обслужить населённые пункты, удалённые от райцентра. Наши торговые точки находятся везде, мы предоставляем населению тот же хозяйственный и продуктовый набор, что и крупные сетевые компании, только в меньшем объёме и ассортименте. Наше общество само выпекает хлеб и хлебобулочные изделия, и всё свежее доставляет на специальных автомобилях в отдалённые сёла и магазины нашего общества.

ОТ ПРЕДПРИЯТИЙ, ВХОДЯЩИХ В КОНТУР ТОПЛИВНОЙ КОМПАНИИ ТВЭЛ ПОДАЛИ ЗАЯВКИ НА ФЕДЕРАЛЬНЫЙ ЭТАП IV ВСЕРОССИЙСКОГО КОНКУРСА ПРОФЕССИОНАЛЬНОГО МАСТЕРСТВА «ЛУЧШИЙ ПО ПРОФЕССИИ» В НОМИНАЦИИ «ЛУЧШИЙ ДОЗИМЕТРИСТ»

Заклан Елена Николаевна, г. Новосибирск, ПАО «НЗХК», дозиметрист 6-го разряда.
Комков Николай Анатольевич, г. Новосибирск, ПАО «НЗХК», дозиметрист 6-го разряда.
Корнева Антонина Лорьевна, г. Ангарск Иркутской области, АО «АЭХК», дозиметрист 6-го разряда.
Байбеков Олег Тахирович, г. Глазов, Удмуртия, дозиметрист АО «ЧМЗ».
Фёдорова Евгения Сергеевна, г. Новоуральск Свердловской области, дозиметрист 6-го разряда АО «УЭХК».
Клименко Александр Анатольевич, дозиметрист 6-го разряда, ПАО «МСЗ».
Качурина Алёна Николаевна, г. Зеленогорск Красноярского края, дозиметрист 5-го разряда, АО «ПО «ЭХЗ»

ВО ИМЯ БЕЗОПАСНОСТИ, ИЛИ КАК ВАЖНА ПРОФЕССИЯ ДОЗИМЕТРИСТА

КАЖДЫЙ ТОМИЧ СКОРЕЕ ВСЕГО ЗНАЕТ О ЗНАЧИМОСТИ АТОМНОЙ ПРОМЫШЛЕННОСТИ ДЛЯ ЭНЕРГЕТИКИ КАК ТОМСКОЙ ОБЛАСТИ, ТАК И СТРАНЫ В ЦЕЛОМ. НО ТАК ЛИ УЖ МНОГО МЫ ЗНАЕМ О СПЕЦИАЛИСТАХ, БЕЗ ЧЬЕГО НЕУСТАННОГО ТРУДА НА БЛАГО ЭТОЙ САМОЙ ПРОМЫШЛЕННОСТИ НЕВОЗМОЖНО СЕБЕ ПРЕДСТАВИТЬ АТОМНУЮ ЭНЕРГЕТИКУ?

Текст: Мария ЗАЙЦЕВА



Неотъемлемой частью работы любого атомного предприятия является труд дозиметриста. Это люди, которые занимаются контролем, учётом, хранением и обработкой доз облучения персонала и контрольной группы населения, проживающего в зоне наблюдения.

Дозиметристы – важнейшее звено в цепочке работы атомного предприятия, поскольку они организовывают безопасность работников. Совместно с сотрудниками службы радиационной безопасности они проводят оценку ожидаемой дозы внутреннего облучения персонала, формируемой за счёт поступления радионуклидов в процессе работы.

Одним из таких людей является **Владимир СИДОРОВ**. Вот уже более 10 лет он посвятил себя работе на Сибирском химическом комбинате и за это время ни разу не пожалел о своём выборе.

– Я никогда не думал о какой-то другой работе. Она просто поманила меня, и я не смог устоять. В итоге окончил Северский технологический институт (специальность «Электроника и автоматика физических установок») и сразу же был направлен на СХК. Работал на аппарате в бригаде электромонтёров. Однажды мне предложили перейти на другую направленность. «А чем чёрт не шутит», – подумал я и направился переобучаться, – делится Владимир.

КАКОВА ТЫ, РАБОТА НА АТОМЕ?

– Работа наша – не из лёгких. Хоть она и не требует высшего образования, но она обязывает к ответственности, точности и беспрекословному следованию правилам. Оборудование, с которым приходится работать, – сложное, да и от научно-технического прогресса ещё никто не уходил. Раньше оно было «советского» типа с кнопкой «вкл-выкл», как говорится, а сейчас вся автоматика требует к себе более технологичного обращения. К этому не сразу привыкаешь,– рассказывает специалист.

Впрочем, и молодым специалистам не легче, ведь отсутствие опыта – не причина для некачественной работы.

– Владимир Павлович, а как молодёжь без опыта принимается и трудится по вашей специальности?

– Новичкам в этом деле – не очень легко. Нужно выучить назубок огромное количество методических указаний, поскольку книжку тебе с собой не дадут, и нужно всё держать в голове. Нагрузка на новичков начинается постепенно, но уже с первых дней видно, кто на что способен, – комментирует Владимир. – Было бы желание, остальное приложится. А опыт он просто так никому не даётся. Все мы когда-то начинали с азов. Лично мне самому понадобился год, чтобы разобраться во всех тонкостях и привыкнуть. Только тогда меня заметили, только тогда я стал специалистом, который готов расти уже как профессионал.

– Сейчас работа для меня стала всем. Ты понимаешь, что несёшь ответственность за жизнь людей. Чтобы быть дозиметристом, нужно сначала к этому привыкнуть. Сейчас я понял – это моё, и всё тут! – добавляет Владимир.

ОСТОРОЖНО, РАДИАЦИЯ!

Дозиметрист хоть и сравнительно молодая профессия, но всё-таки та, без которой невозможно будущее, ведь атомная промышленость активно развивается.

– Все мы знаем, что атом – это производство радиационно опасное со множеством всевозможных факторов, губительно влияющих на организм человека. Всё это приводит ко множеству причин, которые вызывают лучевую болезнь, загрязнение воздуха и так далее. Для того чтобы контролировать подобного рода вещи, и существуют специалисты по радиационной безопасности, – делится **Юрий ДОЛГОПОЛОВ**, главный специалист по радиационной безопасности СХК. – И множество факторов нужно учесть, измерить и соотнести с допустимым уровнем и прийти к выводу, можно ли находиться здесь или стоит покинуть помещение или даже определённую территорию. Дозиметристы – это именно те люди, которые первыми входят в зону опасности, если произошло какое-либо происшествие. Они, можно сказать, глаза и уши всех техников, администрации с точки зрения безопасности.

В отделе хранятся базы данных для сбора и хранения всех первичных результатов дозиметрического контроля, анализируются и обобщаются его результаты и формируется банк данных по индивидуальному дозиметрическому контролю персонала, занятого на работах с источниками излучения, и контрольной группы работников, находящихся в сфере воздействия.

Стоит отметить, что Юрий – из тех людей, которые очень много знают про жизнь предприятия, он 42 года отдал работе на комбинате. Можно с уверенностью назвать этого человека старожилом СХК. Он окончил физико-технический институт ТПУ и теперь уже ни за что не променяет свою работу на другую.

– Так уж повелось, что каким бы человек ни был талантливым, он не может оценить степень радиации, как бы ни старался. Только специальные приборы и обученные кадры встанут на охрану жизни работников, да и всего населения. Ведь радиация штука нешуточная, – делится Юрий.

Есть на суровых атомных комбинатах и женские боевые единицы, в лице **Светланы ЧЕРКАСОВОЙ**, например. Она дозиметрист с 12-летним стажем работы.

– Я люблю свою работу. Приятно ощущать себя защитником людей, – комментирует Светлана. – Об этой профессии не задумываются. Лично сама в детстве мечтала быть музыкальным работником, но музыка осталась лишь мечтой.

– Светлана Владимировна, а сложно женщине работать по специальности «Дозиметрист»?

– Нет, отвечу вам с уверенностью. Хотя в каком-то плане в этой профессии есть что-то женское, ведь это кропотливое занятие. У нас последнее время намечается тенденция в увеличении количества женщин-работников на нашем комбинате. Женщины – очень ответственные, в чём-то даже более скрупулёзные, чем мужчины, поэтому с успехом работают на таких объектах, как СХК. А где нужна сильная мужская рука, там трудятся наши бравые мужчины, – делится Светлана.

Подводя итог всему вышесказанному, хочется резюмировать, что работа дозиметриста – это выдержка, ответственность, бесстрашие и точность, и если вы замечаете в себе эти качества, то вы, возможно, увидите себя на этой стезе. Стоит отметить, что, живя в Томской области, на сегодняшний момент этой профессией можно овладеть, обучившись в физико-техническом институте при Томской политехническом университете и в Северском технологическом институте.

ТОПЛИВНАЯ КОМПАНИЯ РОСАТОМА ТВЭЛ

АО «Сибирский химический комбинат» ПРЕДПРИЯТИЕ ГОСКОРПОРАЦИИ РОСАТОМ

СЕВЕРСК ГОТОВИТСЯ ВСТРЕТИТЬ СИЛЬНЕЙШИХ ДОЗИМЕТРИСТОВ РОССИИ

30-31 ИЮЛЯ 2015 ГОДА НА ПРОИЗВОДСТВЕННОЙ ПЛОЩАДКЕ АО «СИБИРСКИЙ ХИМИЧЕСКИЙ КОМБИНАТ» (ВХОДИТ В ТОПЛИВНУЮ КОМПАНИЮ РОСАТОМА «ТВЭЛ») МИНИСТЕРСТВО ТРУДА И СОЦИАЛЬНОЙ ЗАЩИТЫ РОССИЙСКОЙ ФЕДЕРАЦИИ СОВМЕСТНО С ГОСУДАРСТВЕННОЙ КОРПОРАЦИЕЙ «РОСАТОМ» ПРОВОДИТ IV ВСЕРОССИЙСКИЙ КОНКУРС ПРОФЕССИОНАЛЬНОГО МАСТЕРСТВА «ЛУЧШИЙ ПО ПРОФЕССИИ» В НОМИНАЦИИ «ЛУЧШИЙ ДОЗИМЕТРИСТ» (ДАЛЕЕ – КОНКУРС). ДАННЫЙ ОБЩЕФЕДЕРАЛЬНЫЙ ПРОЕКТ, НАПРАВЛЕННЫЙ НА ПОВЫШЕНИЕ ПРЕСТИЖА ОДНОЙ ИЗ ВОСТРЕБОВАННЫХ НА РЫНКЕ ТРУДА РАБОЧИХ ПРОФЕССИЙ, СОВМЕЩЕН С XIV ОТРАСЛЕВЫМ КОНКУРСОМ ПРОФЕССИОНАЛЬНОГО МАСТЕРСТВА СРЕДИ РАБОЧИХ ГОСКОРПОРАЦИИ «РОСАТОМ» ПО ПРОФЕССИЯМ «ДОЗИМЕТРИСТ» И «СЛЕСАРЬ ПО КОНТРОЛЬНО-ИЗМЕРИТЕЛЬНЫМ ПРИБОРАМ И АВТОМАТИКЕ».

В заключительном профессиональном состязании примут участие специалисты, занявшие первые места в конкурсах профмастерства среди дозиметристов организаций госкорпорации «Росатом» и других ведомств на региональном этапе. К настоящему времени заявки на участие в конкурсе подали 29 человек, среди которых не только работники предприятий Росатома, но и представители других отраслей промышленности из Московской области и Приморского края, номинированные региональными конкурсными комиссиями субъектов Федерации.

В состав оргкомитета по проведению Всероссийского конкурса дозиметристов вошли представители департамента труда и занятости населения Томской области, Топливной компании Росатома «ТВЭЛ», АО «СХК», организаций Росатома.

Конкурс состоится в виде очного соревнования. Конкурсантам предстоит продемонстрировать теоретические знания и практические навыки. Практическая часть конкурса пройдёт на площадке завода разделения изотопов АО «СХК», теоретическая – в компьютерных классах Северского промышленного колледжа.

Победителем федерального этапа конкурса дозиметристов станет участник, набравший в сумме наибольшее количество баллов. Призёрам, занявшим первое, второе и третье места, будут вручены крупные денежные премии Министерства труда и социальной защиты Российской Федерации.

Помимо профессионального состязания, участников Всероссийского конкурса дозиметристов ждёт насыщенная культурно-экскурсионная программа. Северск Томской области станет российским городом, где впервые будет организован праздник профессии дозиметриста. Горожане, жители Томской области и гости смогут познакомиться с особенностями этой уникальной специальности, а также побывать на выставке современного дозиметрического оборудования. Учащихся ждёт обширная познавательно-интеллектуальная программа, телезрителей – ток-шоу «Занимательная радиация». Ожидается объявление международной инициативы Топливной компании Росатома «ТВЭЛ» о глобальном сотрудничестве в области популяризации атомной энергетики, посвящённой событию общепланетарного масштаба – 120-летию открытия радиоактивности (1 марта 2016 года).

Сибирский химический комбинат во Всероссийском конкурсе представит **Светлана ЧЕРКАСОВА**, дозиметрист химико-металлургического завода, экономист по образованию, трудовой стаж в профессии – более десяти лет.

В настоящее время на предприятиях госкорпорации «Росатом» трудятся более 600 дозиметристов. Дозиметристы, работающие в службах радиационной безопасности, обеспечивают защиту здоровья персонала, работающего в условиях воздействия радиационных факторов. От них требуется компетентность, способность объективно оценить состояние радиационной обстановки, чтобы обеспечить безопасность окружающей среды и населения.

***АО «Сибирский химический комбинат»** (г. Северск) объединяет четыре завода по обращению с ядерными материалами. Одно из основных направлений работы СХК – обеспечение потребностей атомных электростанций в уране для ядерного топлива. Входит в состав Топливной компании «ТВЭЛ» госкорпорации «Росатом».*

АО «ТВЭЛ»** создано 12 сентября 1996 года в соответствии с Указом Президента РФ, входит в состав государственной корпорации «Росатом». «ТВЭЛ» включает в себя предприятия по фабрикации ядерного топлива, конверсии и обогащению урана, производству газовых центрифуг, а также научно-исследовательские и конструкторские организации. Является единственным поставщиком ядерного топлива для российских АЭС. АО «ТВЭЛ» обеспечивает ядерным топливом 78 энергетических реакторов в 15 странах мира, исследовательские реакторы в девяти странах мира, а также транспортные реакторы российского атомного флота. Каждый шестой энергетический реактор в мире работает на топливе, изготовленном «ТВЭЛ». **www.tvel.ru.

Материалы предоставлены отделом по связям с общественностью АО «СХК»

ваши личные финансы

РАБОТАЙТЕ НА ЗАКОННЫХ ОСНОВАНИЯХ

Легализация трудовых отношений является актуальной проблемой в России. Легализация трудовых отношений — это заключение официальных трудовых договоров со всеми сотрудниками предприятия, ежемесячные налоговые отчисления во внебюджетные фонды и в местный бюджет. Отсутствие трудового договора лишает многих возможностей не только работника, но и работодателя. О плюсах легального труда и минусах неформальной занятости расскажет наша инфографика.

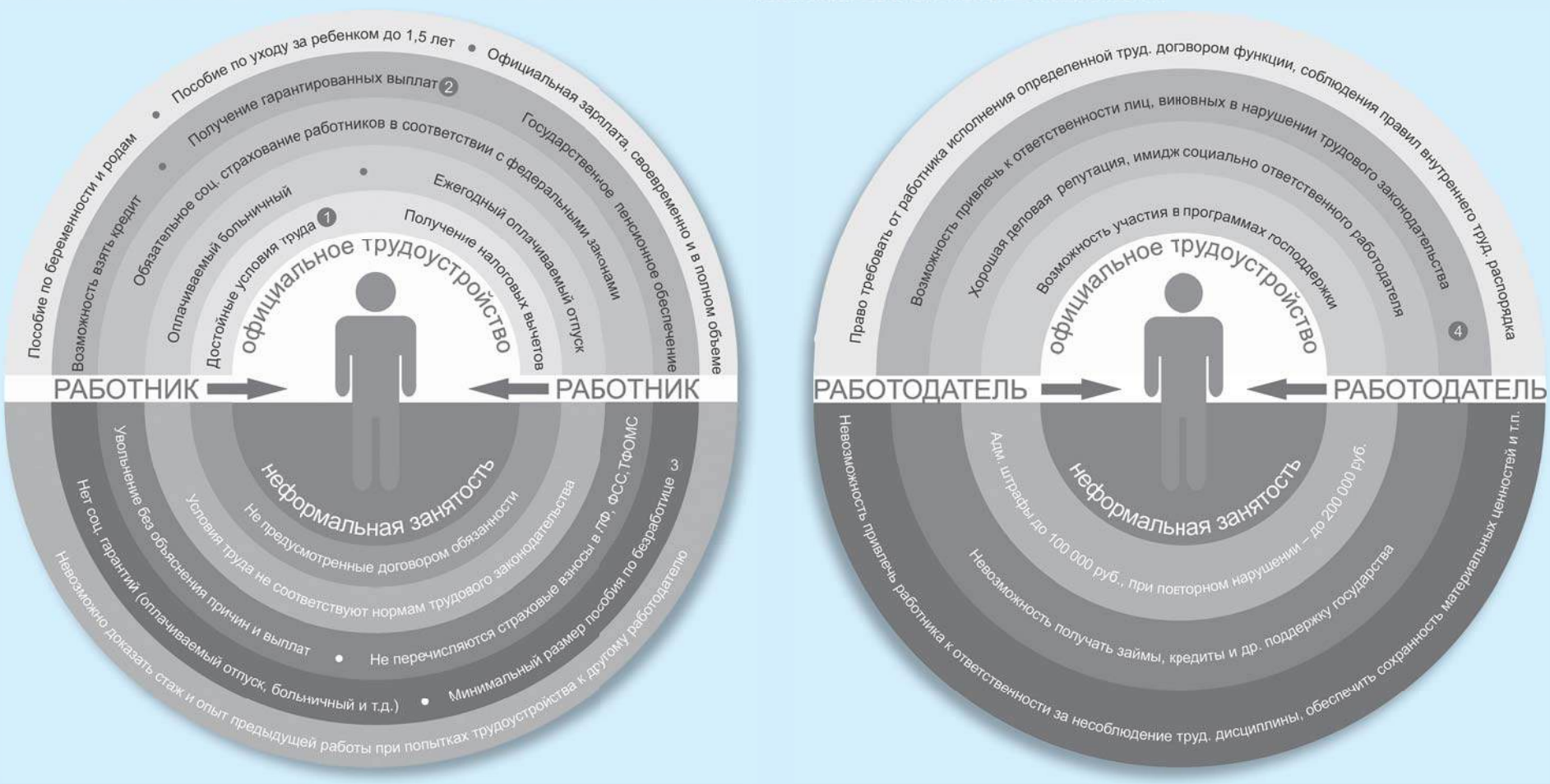

1 Раб. место, оборудованное в соответствии с договором и требованиями безопасности труда.

2 При увольнении в связи с ликвидацией организации, сокращением численности или штата работников; при направлении в командировку; при временном переводе на другую работу, в т.ч. по состоянию здоровья; при временном простое и др.

3 Отсутствует труд. деятельность, условия которой подтверждаются справкой о средней зарплате.

4 Дисциплинарная, материальная, гражданско-правовая, административная и уголовная ответственность в порядке, установленном ТК РФ и иными федеральными законами.

Источник: департамент труда и занятости населения Томской области. Инфографика: Юлия СОЛОВЕЙ

ВАКАНСИИ ЦЕНТРОВ ЗАНЯТОСТИ НАСЕЛЕНИЯ ТОМСКОЙ ОБЛАСТИ

ОГКУ «Центр занятости населения города Томска и Томского района»

Технолог. Образование: среднее профессиональное (в т.ч. начальное профессиональное), 30000
Рабочий по уходу за животными, Образование: среднее общее (11 кл.). Без опыта работы, 15000
Ветеринарный врач. Образование: среднее профессиональное (в т.ч. начальное профессиональное), 20000
Тракторист. Образование: среднее профессиональное (в т.ч. начальное профессиональное), 20000
Директор завода. Образование: среднее профессиональное (в т.ч. начальное профессиональное), 40000
Мастер. Образование: среднее профессиональное (в т.ч. начальное профессиональное), 30000
Механик. Образование: среднее профессиональное (в т.ч. начальное профессиональное), 30000
Бригадир в животноводстве. Образование: среднее профессиональное (в т.ч. начальное профессиональное), 26000
Оператор машинного доения. Образование: среднее профессиональное (в т.ч. начальное профессиональное), 20000
Оператор по искусственному осеменению животных и птицы. Образование: среднее профессиональное (в т.ч. начальное профессиональное), 15000
Ветеринарный врач. Образование: среднее профессиональное (в т.ч. начальное профессиональное), 15000
Зоотехник. Образование: среднее профессиональное (в т.ч. начальное профессиональное), 10000
Тракторист. Образование: среднее профессиональное (в т.ч. начальное профессиональное), 10000
Оператор машинного доения. Образование: среднее профессиональное (в т.ч. начальное профессиональное), 10000
Механик. Образование: среднее профессиональное (в т.ч. начальное профессиональное), 20000
Агроном. Образование: среднее профессиональное (в т.ч. начальное профессиональное), 20000
Ветеринарный врач. Образование: среднее профессиональное (в т.ч. начальное профессиональное), 15000
Зоотехник. Образование: среднее профессиональное (в т.ч. начальное профессиональное), 10000
Тракторист. Образование: среднее профессиональное (в т.ч. начальное профессиональное), 10000
Оператор машинного доения. Образование: среднее профессиональное (в т.ч. начальное профессиональное) 10000

634034, г. Томск, ул. Нахимова, 8 ata@tgczn.tomica.ru

ОГКУ «Центр занятости населения Чаинского района»

Ветеринарный врач. Высшее профессиональное, опыт работы не менее 1 года, 20000-22000
Ветеринарный фельдшер. Среднее профессиональное, опыт работы не менее 1 года, 12000-15000
Главный инженер в сельском хозяйстве. Среднее профессиональное, опыт работы не менее 1 года, 15000-20000
Зоотехник. Среднее профессиональное, опыт работы не менее 1 года, 20000-22000
Тракторист. Наличие удостоверения тракториста-машиниста с/х производства категории А, В, С, возможно трудоустройство без опыта работы, 12000-15000

636400, с. Подгорное, ул. Ленинская, 22 chaia@rabota.tomsk.ru

ОГКУ «Центр занятости населения Шегарского района»

Животновод. Обучаемость, ответственность, возможно трудоустройство без опыта работы, от 10000
Столяр. Опыт работы от 1 года, обучаемость, знания свойств древесины, устройств, станков и инструментов для обработки древесины, виды и способы изготовления столярных изделий, от 10000 руб.
Музыкальный руководитель. Высшее образование, коммуникабельность, ответственность, возможно трудоустройство без опыта работы, от 10565
Учитель (преподаватель) иностранного языка (немецкий). Среднее профессиональное, умение работать в коллективе, дисциплинированность, обучаемость, ответственность, от 18330
Инженер по землеустройству (в муниципальном учреждении). Высшее образование, опыт работы от 1 года, знание проектной документации, кадастровых и землеустроительных материалов, от 15000
Инженер по проектно-сметной документации (в дорожном строительстве). Высшее образование, опыт работы от 1 года, знание программы Гранд-смета, от 25000
Бухгалтер. Среднее профессиональное образование, опыт работы в экономике или бухучёте от 3 лет, знания 1С бухгалтерии, налогового законодательства, от 7750 до 15000

636130, с. Мельниково, ул. Коммунистическая, 16 shegar@rabota.tomsk.ru

ОГКУ «Центр занятости населения Молчановского района»

Медицинская сестра (медицинский брат). Среднее профессиональное, 13000
Почтальон. Среднее профессиональное, 10737
Учитель (преподаватель) иностранного языка. Высшее профессиональное образование, 20000
Врач-офтальмолог. Высшее профессиональное образование, 55000

636330, с. Молчаново, ул. Димитрова, 28 molchan@rabota.tomsk.ru

ОГКУ «Центр занятости населения города Стрежевого»

Животновод. Основное общее (9 кл.), возможно трудоустройство без опыта работы, 20000
Зоотехник. Среднее профессиональное (в т.ч. начальное профессиональное), 35000
Мастер. Среднее профессиональное (в т.ч. начальное профессиональное), возможно трудоустройство без опыта работы, знание молочного производства, 18000
Оператор машинного доения. Основное общее (9 кл.), возможно трудоустройство без опыта работы, 25000

636785, г. Стрежевой, ул. Строителей, 59-216 strej@rabota.tomsk.ru

ОГКУ «Центр занятости населения Первомайского района»

Оператор машинного доения, не имеющий основного общего образования, 15000

636930, с. Первомайское, ул. Советская, 14 pervomay@rabota.tomsk.ru

ОГКУ «Центр занятости населения Зырянского района»

Агроном. Образование: высшее профессиональное, 20000
Ветеринарный врач. Образование: высшее профессиональное, опыт работы 1 год, 18000
Ветеринарный фельдшер. Образование: среднее специальное, опыт работы 1 год, 15000
Зоотехник. Образование: среднее специальное, опыт работы 1 год, 15000
Механизатор. Образование: наличие удостоверения механизатора 10891

636850, с. Зырянское, ул. Советская, 6 zyran@rabota.tomsk.ru

ОГКУ «Центр занятости населения Парабельского района»

Секретарь руководителя. Образование среднее профессиональное (в т.ч. начальное профессиональное). Знание ПК, 12000
Бармен. Образование среднее профессиональное (в т.ч. начальное профессиональное), 12000
Водитель автомобиля. Образование среднее профессиональное (в т.ч. начальное профессиональное). Водитель категории В, С, 15000
Кладовщик. Образование среднее профессиональное (в т.ч. начальное профессиональное). Знание ПК. Ответственность, 9000
Машинист экскаватора. Образование среднее профессиональное (в т.ч. начальное профессиональное). Стаж работы не менее 1 года, 15000
Менеджер. Образование среднее профессиональное (в т.ч. начальное профессиональное). Знание ПК, 19000
Управляющий домом. Образование среднее профессиональное, в том числе начальное профессиональное, знание ПК, 13000
Тракторист на трелёвочный трактор. Образование среднее профессиональное (в т.ч. начальное профессиональное), стаж работы не менее 1 года, 30000

636600, с. Парабель, ул. Советская, 33 parabel@rabota.tomsk.ru

ОГКУ «Центр занятости населения Верхнекетского района»

Врач. Высшее профессиональное образование, стаж работы 6 лет, от 25055
Пилоправ. Основное общее образование (9 классов), стаж работы 1 год, 16000
Делопроизводитель. Среднее профессиональное образование (в т.ч. начальное профессиональное образование); квотируемое рабочее место для инвалидов. Стаж работы 1 год, 11930
Рабочий на кромку, обрезной станок. Без образования, без опыта работы (обычают на предприятии), 12000
Дворник. Основное общее образование (9 классов), квотируемое рабочее место для инвалидов, без опыта работы, 11930

636500, п. Белый Яр, ул. Таёжная, 11 bjar@rabota.tomsk.ru

ОГКУ «Центр занятости населения ЗАТО город Северск»

Арматурщик 3-6-го разряда. Образование от среднего общего и выше, опыт работы от 2 лет, от 25000
Инженер-экономист со знанием сметного дела. Высшее профессиональное образование, опыт работы от 5 лет. Знание программ Гранд-смета, Гектор-смета, от 20000
Инженер-энергетик. Опыт работы от 3 лет. Высшее профессиональное образование, от 25000
Инженер-технолог участка обмотки электрических машин. Высшее электротехническое образование. Опыт работы на производстве не менее 2 лет, 26000
Маляр 4-5-го разряда. Опыт покраски металлоконструкций пистолетом, 15000-25000
Массажист. Наличие медицинского образования, лицензии и действующего сертификата, от 15000
Менеджер продаж. Оптовые продажи металлоконструкций. Высшее профессиональное (техническое) образование, желателен опыт продаж, 18000-25000
Производитель работ в строительстве. Высшее профессиональное образование «Строительство и эксплуатация зданий и сооружений». Наличие водительского удостоверения категории В. Уверенный пользователь компьютера. Опыт работы не менее 5 лет, 25000
Слесарь-сантехник 2-6-го разряда. Опыт работы от 1 года, от 20000
Формовщик-бетонщик. Опыт работы в качестве формовщика, бетонщика, плотника-бетонщика или наличие удостоверения по какой-либо из этих профессий, 22989
Электросварщик ручной сварки 4-6-го разряда. Образование от среднего общего и выше, опыт работы от 2 лет, от 25000

636070, г. Северск, ул. Лесная, 7а, public.zan@seversk.ru

ОГКУ «Центр занятости населения Кривошеинского района»

Агроном. Высшее профессиональное, дисциплина, ответственность, 20000
Бухгалтер. Среднее профессиональное, дисциплина, ответственность, 13000
Ветеринарный врач. Высшее профессиональное, дисциплина, ответственность, 14000
Зоотехник. Среднее профессиональное, дисциплина, ответственность, 20000
Оператор машинного доения. Среднее профессиональное, дисциплина, ответственность, 11000
Оператор по искусственному осеменению животных и птиц. Среднее профессиональное, дисциплина, ответственность, 11000
Тракторист. Среднее профессиональное, дисциплина, ответственность, 11000
Экономист. Среднее профессиональное, дисциплина, ответственность, 12000

636300, с. Кривошеино, ул. Ленина, 26 krivosh@rabota.tomsk.ru

ОГКУ «Центр занятости населения города Асино»

Ветеринарный врач. Высшее профессиональное образование, возможно трудоустройство без опыта работы, возможна работа по совместительству, на время отпуска по уходу за ребёнком, от 10500
Оператор машинного доения. Основное общее образование, от 8300 до 15000
Тракторист К-700. Среднее профессион. образование, наличие удостоверения тракториста-машиниста категории Д, от 10000 до 15000
Ветеринарный фельдшер. Среднее профессиональное образование, от 9000 до 11000
Тракторист МТЗ. Среднее профессиональное образование, наличие удостоверения тракториста-машиниста категории С, от 10000 до 15000

636840, г. Асино, ул. Партизанская, 72 asino@rabota.tomsk.ru

ОГКУ «Центр занятости населения города Колпашево»

Энергетик. Среднее профессиональное (в т.ч. начальное профессиональное), от 16000
Электромонтёр по эксплуатации распределительных сетей. Среднее профессиональное (в т.ч. начальное профессиональное), от 15000
Повар судовой, от 20000
Учитель (преподаватель) биологии, от 25000

636465, г. Колпашево, ул. Нефтеразведчиков, 4/1 kolpash@rabota.tomsk.ru

ОГКУ «Центр занятости населения Каргасокского района»

Ветеринарный фельдшер СПО, дезинфектор, 15000
Ветеринарный врач ВПО, опыт работы от 1 года, врач-серолог, 19000

636700, с. Каргасок, ул. Культурная, 52 kargasok@rabota.tomsk.ru

ОГКУ «Центр занятости населения Кожевниковского района»

Энергетик. Образование высшее, 15000
Ветеринарный врач. Образование высшее, 15000
Агроном. Образование высшее, 15000
Зоотехник. Образование высшее, 15000
Инженер-механик, образование высшее, 15000
Оператор машинного доения, 20000
Тракторист-машинист с/х производства. Начальное профессиональное образование, 20000
Наладчик с/х машин и оборудования. Начальное профессиональное образование, 15000
Рабочий по уходу за животными, 15000
Бухгалтер. Среднее профессиональное образование, 12000

636160, с. Кожевниково, ул. Ленина, 16 kojevnik@rabota.tomsk.ru

ОГКУ «Центр занятости населения Александровского района»

Водитель автомобиля. Образование: среднее профессиональное (в т.ч. начальное профессиональное), категории В и С, 17080
Врач. Образование: высшее профессиональное. Стаж 1 год, 28000-57800
Инженер, ведущий, ведущий инженер-энергетик. Образование: высшее профессиональное. Стаж 1 год, 30630
Начальник отдела (на предприятиях, осуществляющих коммерческую деятельность). Образование: высшее профессиональное. Стаж 1 год. Умение работать в условиях многозадачности, нацеленность на результат, желателен опыт работы в продажах, 20000
Токарь. Образование: среднее профессиональное (в т.ч. начальное профессиональное). Стаж 1 год, 17206
Учитель (преподаватель) иностранного языка. Образование: высшее профессиональное. Стаж 1 год, 23000

636760, с. Александровское, ул.Мира, 18 alex@rabota.tomsk.ru

ОГКУ «Центр занятости населения Тегульдетского района»

Преподаватель (учитель) детской музыкальной школы (преподаватель хора). Образование: высшее профессиональное, стаж 5 лет, 7993-10733

636900, с. Тегульдет, ул. Ленина,101 tegul@rabota.tomsk.ru

ОГКУ «Центр занятости населения Бакчарского района и города Кедрового»

Зоотехник образование высшее. Стаж работы 3 года, 11000
Агроном, образование высшее. Стаж работы 3 года, 11000
Токарь, образование среднее профессиональное, 10737
Ветеринарный врач образование среднее профессиональное, 11000
Водитель автомобиля В, С, Е. Образование среднее профессиональное. Стаж работы 1 год, 10800

636200, с. Бакчар, пер. Трактовый, 18-1 bakchar@rabota.tomsk.ru

ГОРОД КЕДРОВЫЙ

Учитель (преподаватель) физики и математики. Высшее педагогическое образование, от 20000

636615, г. Кедровый, 2-й микрорайон, 5, оф.1 kedrov@rabota.tomsk.ru

На сайте департамента труда и занятости населения Томской области http://trud.tomsk.gov.ru вы также можете ознакомиться с полным банком вакансий по Томской области и воспользоваться электронной услугой по содействию в поиске подходящей работы. Для этого необходимо через «личный кабинет» заполнить и отправить заявление-анкету. Специалисты Центра занятости населения проинформируют вас о наличии вакансий.

СОВЕТ РЕДАКЦИИ ГАЗЕТЫ «КАДРЫ РЕШАЮТ ВСЁ В ТОМСКОЙ ОБЛАСТИ»

Светлана ГРУЗНЫХ, *начальник департамента труда и занятости населения Томской области*
Юлия ТЕРЕХОВА, *председатель комитета содействия занятости департамента труда и занятости населения Томской области*
Анна ГОМОЗОВА, *пресс-секретарь департамента труда и занятости населения Томской области*
Татьяна НАРАЕВА, *главный редактор газеты «Кадры решают всё в Томской области»*

Функции редакции выполняет ООО «Издательский дом «Смелая версия».
Главный редактор — Татьяна Сергеевна НАРАЕВА.
Вёрстка — А. КАНАКИ.
Корректура — Л. СОСНИНА.
Фото — М. КОБЗЕВ.

Газета информационного характера. Выходит с октября 2013 года, распространяется на территории Томской области бесплатно.
ФАКТИЧЕСКИЙ АДРЕС РЕДАКЦИИ, УЧРЕДИТЕЛЯ, ИЗДАТЕЛЯ: 634021, Томск, пр. Фрунзе, 117б, оф. 300, телефоны 24-99-62, 24-98-88, 211-544, 211-447, 211-044, 211-200.
Эл. почта: smel.rs@mail.ru, www.smel.tomsk.ru

Рукописи не рецензируются и не возвращаются.
Полное или частичное воспроизведение материалов, опубликованных в настоящем издании, допускается по согласованию с редакцией. Ссылка на газету обязательна.
Мнения, высказанные авторами материалов, могут не совпадать с точкой зрения редакции. За достоверность опубликованной информации, точность приведённых цитат, а также за то, что материалы не содержат данных, не подлежащих открытой публикации, ответственность несут авторы материалов.
Рекламируемые товары подлежат обязательной сертификации, услуги — лицензированию. Редакция не несёт ответственность за информацию, опубликованную в рекламных материалах.
Издание зарегистрировано в Управлении Федеральной службы по надзору в сфере связи, информационных технологий и массовых коммуникаций по Томской области. Свидетельство о регистрации ПИ № ТУ70-00315 от 14 октября 2013.
Учредитель — ООО «Издательский дом «Смелая версия».

Отпечатано в ЗАО «Пресса», 634003, Россия, Томск, ул. Дальне-Ключевская, 62.
Тел. (3822) 65-26-06,
эл. почта: officetgt@omi.tomsk.ru
Заказ № 5407.
Тираж 20000 экз.
Сдано в печать по графику: 26.06.2015, 12.00.
Фактически: 26.06.2015, 12.00.
Дата выхода 29.06.2015.

12+