НОВОСТИ | РЫНОК ТРУДА | МНЕНИЯ | КОММЕНТАРИИ ЭКСПЕРТОВ | ВАКАНСИИ

Кадры решают всё в Томской области

№ 5 (121) 2024

ОБЛАСТНАЯ ГАЗЕТА С ИНФОРМАЦИОННЫМИ МАТЕРИАЛАМИ
ДЕПАРТАМЕНТА ТРУДА И ЗАНЯТОСТИ НАСЕЛЕНИЯ ТОМСКОЙ ОБЛАСТИ

Электронная версия газеты доступна на сайте RABOTA.TOMSK.RU

ДИНАСТИЯ



КУРС — НА ПЕРЕМЕНЫ

2024 ГОД СЕМЬИ

Молодая династия Ганеевых — пример приверженности традициям и инновациям

| с. 4–5

ВАКАНСИИ

ВАКАНСИИ ВСЕХ СФЕР ЭКОНОМИКИ

| С. 10–16

НОВОСТИ



Студентам томских вузов рассказали о госслужбе из первых уст | с. 2

НОВОСТИ

Почта России трудоустроит школьников во время летних каникул

| с. 3

ЭКСПЕРТНОЕ МНЕНИЕ



ПОИГРАЕМ В СОБЕСЕДОВАНИЕ?

Мнение психолога кадрового центра «Работа России» | с. 6–7

ИНСТРУКЦИЯ

ОСОБЕННОСТИ ТРУДОУСТРОЙСТВА НЕСОВЕРШЕННОЛЕТНИХ

Основные положения по временному трудоустройству несовершеннолетних граждан в возрасте от 14 до 18 лет | с. 8–9



Государственная служба — это не только труд, направленный на благо общества, но и новые возможности для развития и профессионального роста. Быть госслужащим — это актуально, интересно и перспективно.

Студентам томских вузов рассказали о госслужбе из первых уст

22 мая в корпоративном университете управления администрации Томской области «Исток» состоялся открытый диалог «Разрушаем мифы. Госслужба», в котором приняли участие студенты томских вузов и томские чиновники. В качестве спикеров выступили заместитель губернатора Томской области — руководитель аппарата губернатора Томской области **Наталья КИСЕЛЁВА**, и.о. заместителя губернатора Томской области по социальной политике **Светлана ГРУЗНЫХ** и консультант комитета развития государственной гражданской и муниципальной службы департамента госслужбы администрации Томской области **Игорь ДОРОФЕЕВ**. Мероприятие было организовано томской службой занятости совместно с активистами молодёжного HR-комьюнити.

Встреча прошла в тёплой, дружеской обстановке. Спикеры отметили, с высоты своего опыта, что за последние 25 лет госслужба претерпела существенные изменения. Многие современные эффективные методики и практики сегодня успешно внедрены в процессы государственного управления. И недаром на госслужбу всё чаще стали приходить специалисты с определённым жизненным и профессиональным бэкграундом, — они понимают, что госслужба — это, в первую очередь, социальный инструмент, помогающий сразу множеству людей изменить жизнь к лучшему.

Также в госслужбу нередко идут совсем молодые люди, выпускники вузов за самореализацией, потому что здесь постоянно проходит обучение по целому ряду направлений — от взаимодействия с населением до кардинального решения актуальных задач, тайм-менеджмента и бережливого производства. К тому же, госслужба — отличная возможность обрести единомышленников, стать частью команды, объединившей свои силы для масштабных преобразований, ведь сейчас множество межведомственных проектов.

Кроме того, спикеры рассказали о своём жизненном пути, карьерном росте и перспективах для молодёжи.

— Главное, что я хотела донести до студентов, что государственная служба — это не только труд, направленный на благо общества, но и новые возможности для развития и профессионального роста. Быть госслужащим — это актуально, интересно и перспективно, — сказала Светлана Грузных.



Спикеры отметили, с высоты своего опыта, что за последние 25 лет госслужба претерпела существенные изменения. Многие современные эффективные методики и практики сегодня успешно внедрены в процессы государственного управления. И недаром на госслужбу всё чаще стали приходить специалисты с определённым жизненным и профессиональным бэкграундом, — они понимают, что госслужба — это, в первую очередь, социальный инструмент, помогающий сразу множеству людей изменить жизнь к лучшему.

РЕКЛАМА



Отдохни в Томской области!

Природа, история и культура районов Томской области заключают в себе значительный потенциал для развития туристического сектора экономики. Томский Север рад делиться с гостями своей самобытной историей и культурой.

К северу от Томска, от места впадения Томи в Обь и на сотни километров на север, простирается обширный Нарымский край — земля тайги, заливных пойменных лугов и обширных болот, слабозаселённый и слабоизученный край в самом сердце Западной Сибири. Время здесь идёт неторопливо, в ритме природного цикла. Сама природа подсказывает человеку промыслы, обустройство быта, правила жизни.

«По Оби в Колпашево» — так называется недавно разработанный речной круиз с экскурсиями и северной гастрономией. Маршрут начинается из самого Томска. Гостей приглашают в путешествие по потаённой истории: археологические памятники, встречи с хранителями промыслов и ремёсел, погружение в сказительство и традиционный природный календарь. Участники заплыва познакомятся с селькупским зодчеством и советским промышленным наследием, посетят музеи, казачье подворье в Кривошеине и Могочинский монастырь.

Каждое путешествие позволит прикоснуться к традиционному быту, попробовать себя в приготовлении традиционных блюд, обустройстве рыбацкого стойбища, стрельбе из лука, рыбалке и сборе дикоросов. Экспедиция длится семь дней: четырёхдневный речной маршрут, который предполагает остановки в традиционных селькупских деревнях, и двухдневную экскурсионную программу в Колпашеве.

АНО «Межэтническая ассоциация «Ильсат» («Душа»)

- **WhatsApp, Telegram 8 (913) 8684107**
- **www.poobi.ru**

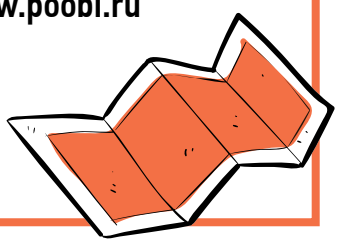

Почта России трудоустроит школьников во время летних каникул

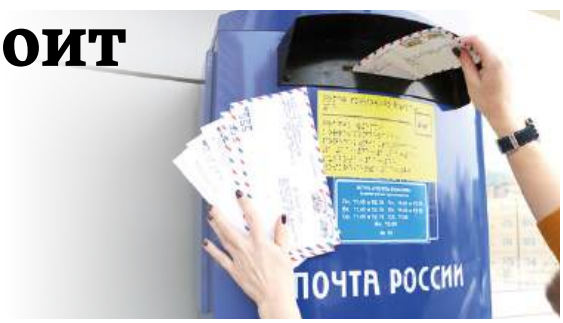

Школьников, желающих получить первый рабочий опыт и первую зарплату, ждут в почтовых отделениях Томской области. Молодых людей научат всем необходимым навыкам, расскажут о структуре крупнейшего федерального почтового и логистического оператора страны.

Подробности об открытых вакансиях для школьников можно узнать по телефону: 8 (3822) 511838.

Почта официально трудоустроит томских школьников старше 14 лет. Несовершеннолетних сотрудников оформят на вакансии почтальонов второго класса и помощников оператора. Молодые люди будут работать неполный рабочий день: школьники до 16 лет будут задействованы не более 24 рабочих часов в неделю, а от 16 до 18 лет — не более 35 часов в неделю. Это позволит подростку научиться планировать своё время и, помимо работы, успеть отдохнуть перед новым учебным годом.

В прошлом году подростки из Томской области во время летних каникул работали в почтовых отделениях Шегарского, Кожевниковского, Асиновского, Первомайского и Томского районов.

2024 ГОД СЕМЬИ

Текст:
Татьяна НАРАЕВА



Курс — на перемены

В этом году семья Ганеевых отметила своё двадцативосьмилетие

Сегодня мы расскажем своим читателям про совсем молодую династию, включающую всего два поколения тружеников, но интересную своим взглядом на само представление о династической приверженности,— быть может, совершенно меняющее это представление. Мы часто слышим, что современный мир характеризуется изменчивостью, неустойчивостью, хаотичностью, неоднозначностью. И победителем может стать лишь тот, кто не ищет проторенных путей, а пролагает уникальный, только свой путь в жизни. Из чего следует, казалось бы, что династийная преданность нескольких поколений одной отрасли или одному предприятию являет полную противоположность этой парадигме. Но династия Ганеевых — прямое доказательство тому, что два вышеупомянутых тренда вполне могут уживаться и даже гармонировать друг с другом. Не верите? Тогда знакомьтесь с нашими героями!

Отец семейства Рустем Ягудович Ганеев — из простой многодетной крестьянской семьи. Его отец-фронтовик Ягуда Аминович в мирное послевоенное время кем только не трудился, чтобы обеспечить пятерых детей. Его любимая супруга Таскира Нурисламовна тоже работала, не покладая рук,— долгие годы посвятив одному из швейных предприятий города Уфы. Рустем — единственный в семье получил высшее образование, окончив с отличием Уфимский нефтяной институт.



Рустем Ганеев

Ещё в годы обучения в вузе любознательный юноша стремился побывать на возможно большем количестве месторождений, интересовался технологическими особенностями добычи углеводородов на каждом из них, организацией работ. И хотя интенсивная разработка ряда крупных месторождений Башкирии в конце восьмидесятых была уже позади, многое стоило изучить.

В 1992 году, по окончании института, в силу действующего ещё по инерции распределения, Рустем Ягудович попал в Урай (ХМАО) — один из небольших городов, возникших на месте северных посёлков, где прежде население занималось разве что охотой, рыбной ловлей и лесозаготовкой. Нефтегазовый промысел сделал из них красивые, современные, комфортабельные моногорода с великолепно развитой инфраструктурой.

Начинал помощником бурильщика в управлении по ремонту скважин НК «Лукойл». Далее работал мастером, старшим мастером, заместителем начальника цеха. В 1997 году молодой амбициозный инженер уже числился в ТПП «Урайнефтегаз» сотрудником отдела ремонта скважин, который позже возглавил.

В 2010-м профессиональная любознательность и желание расти как специалист привели Рустема Ягудовича в Томск, в недавно созданное предприятие «Газпромнефть-Восток» супервайзером. Вскоре он был назначен руководителем службы супервайзинга. Но в 2011 году — снова перемены: перешёл во вспомогательное подразделение предприятия — в службу закупки. И с тех пор, используя свой недюжинный профессиональный опыт и знания, занимается закупкой работ и услуг по бурению, капитальному ремонту скважин, транспортному снабжению, энергетике. На пяти сотрудниках отдела — не только огромный пласт работы, но и большая ответственность.

Рустем Ягудович признаётся, что по карьерной лестнице его всегда двигал интерес к изучению нового, желание попробовать себя в другом качестве. Словом, находясь внутри одной отрасли, он, тем не менее, регулярно выходил из зоны комфор-

та, постоянно искал себя. Страха, что ничего не выйдет, не было, — только стремление самопознания. Именно это, прежде всего, он передал по наследству своему сыну Амиру.

Конечно, в семье, где уважают традиционные ценности, где авторитет отца непререкаем, несложно было «продавить» любое решение, особенно, решение о выборе профессиональной сферы, но в этом не было необходимости.

Амир рассказывает, что отец не раз говорил о своём желании создать династию газовиков, однако парня убеждать не пришлось. Амир ещё в раннем детстве понял для себя, что будет строить карьеру только в нефтегазовом комплексе. Всё окружение семьи в Урае, где встретились и поженились родители, составляли работники нефтегазовых предприятий и их близкие. Их успех, стабильность в работе, нацеленность на созидание в личной жизни и на профессиональном поприще всегда откликались в душе подрастающего поколения.

Впрочем, если бы сын вдруг сделал другой выбор, отец бы отнёсся с уважением. Ведь принял же он сторону жены Светланы, когда она, имея университетский диплом юриста, захотела сменить сферу деятельности и обучиться сестринскому делу, чтобы посвятить свою жизнь медицине.

Что касается Амира, то в детстве и юности парень увлечённо учился игре на аккордеоне, — любовь к музыке ему передалась от деда. Ягуда Аминович во время войны часть родной страны и пол-Европы прошёл на любимом танке с гармонью в руках.

Также парень довольно серьёзно увлекался велотуризмом. Учился легко, во всём добивался успеха. Поэтому, когда отец предложил после девятого класса пойти в Томский коммунально-строительный техникум, на специальность «Монтаж и эксплуатация оборудования и систем газоснабжения», Амир без труда поступил туда учиться.



Ягуда Аминович во время войны часть страны и пол-Европы прошёл на любимом танке с гармонью в руках

Амир работает в такой компании, где стоять на месте просто невозможно, — постоянно приходится осваивать новое оборудование, технологии, нормативы. Особенно, в части охраны труда и промышленной безопасности, которым уделяется самое пристальное внимание. Но важнее всего, что голос каждого специалиста, даже молодого, новичка, всегда слышен.



Амир Ганеев

Получив красный диплом, в 2016 году молодой специалист устроился на педприятие «Газпромнефть-Восток» оператором добычи нефти и газа. Так же, как и отец, юноша нацеливался на получение высшего инженерного образования, но без отрыва от производства. Обучаться в Томском политехническом университете по специальности «Эксплуатация и обслуживание объектов транспорта и хранения нефти, газа и продуктов переработки» отправился заочно. Конечно, пришлось нелегко, особенно, поначалу, но с активным переходом на дистанционный формат многое упростилось. Благо, на промысле всегда есть доступ к Интернету, и выйти на связь с преподавателем или освоить новый материал можно в любое свободное от работы время.

Окончив политех в прошлом году, Амир трудится машинистом компрессорных установок пятого разряда на газовом участке Шингинского месторождения. Коллектив замечательный, заработная плата тоже прекрасная. Она позволяет парню не только решать насущные жизненные вопросы, но и осуществлять свои мечты. Совсем недавно он купил себе мотоцикл, о котором думал ещё с юности, когда увлекался велоспортом. И, казалось бы, всё складывается гладко, чего ещё желать?

— Я хочу продолжить обучение в магистратуре, но не по своей основной специальности, — делится парень. — Дело в том, что я работаю в такой компании, где стоять на месте просто невозможно, — постоянно приходится осваивать новое оборудование, технологии, нормативы. Особенно, в части охраны труда и промышленной безопасности, которым уделяется самое пристальное внимание. Но важнее всего для меня, что голос каждого специалиста, даже молодого, новичка, всегда слышен. Пожалуй, именно здесь я всерьёз увлёкся научно-техническим творчеством. В корпоративном проекте компании «Газпром нефть» I.D.E.A., куда можно отправить любое рацпредложение или идею улучшения работы, твоё предложение обязательно рассмотрят авторитетные эксперты, и, если оно достойно внедрения, его применят и отметят тебя как неравнодушного работника с помощью материального и нематериального поощрения. А, подготовив грамотный доклад, можно ещё и выступить на ежегодной научно-практической конференции компании «Газпром нефть».

Уже более десятка рацпредложений Амира Ганеева нашли применение на производстве, а на одной из конференций парень услышал интересный доклад об использовании нейросетей в промышленных технологиях. И теперь нейросети занимают всё его внимание. Амир решил изучить их как можно лучше, чтобы в дальнейшем сделать собственные открытия в этом направлении.

— С помощью нейросетей можно решать целый ряд производственных задач, в том числе нефтегазового комплекса, — рассказывает младший представитель династии. — Например, автоматизировать сбор и обработку информации. В той же геологоразведке производят расчёты и моделирование ситуаций, можно сказать, даже прогнозируют расположение запасов полезных ископаемых. Спектр применения нейросетей сейчас довольно широк и продолжает расти.

По поводу династийности, Амир отвечает, что развитые высокотехнологичные производства практически в любой сфере предполагают такой широкий диапазон специальностей и компетенций, что найти себе полезное применение можно в каждой отрасли экономики.

Его младшая сестра Дарья, обучающаяся на втором курсе ТУСУРа экономической безопасности, тоже, в этом смысле, заглядывает далеко вперёд. Перспективное видение — в традициях этой семьи.

Однако широкие взгляды и дальние горизонты не мешают всем членам семьи объединяться вокруг общих интересов. Ганеевы любят, сообща, работать на дачном участке, выращивая собственными руками овощи и прекрасные цветы. Обожают путешествовать по России, отправляясь в дальние и не очень поездки, изучать другие регионы (Алтай, Горная Шория, Бурятия), районы Томской области. Амир с удовольствием вспоминает, как в разгар зимы они в одночасье «сорвались» в Парабельский район на горячие ключи и в жестокий мороз на открытом воздухе купались в горячей воде.

Любят природу, и дома держат общую любимицу трёхцветную кошку Тишу, которую когда-то подобрали на улице котёнком.

— Самое главное, что все мы готовы поддержать друг друга в каждом деле, — резюмирует парень. — При такой поддержке можно двигаться в любом направлении, независимо от того, насколько оно укладывается в традиции.

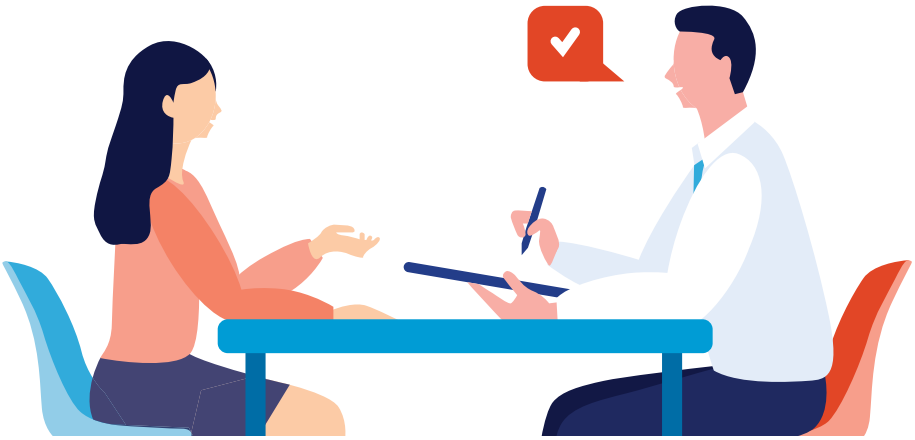



Наталия ЖУРАВКОВА,
психолог кадрового центра «Работа России»

ПОИГРАЕМ В СОБЕСЕДОВАНИЕ?

Мнение психолога кадрового центра «Работа России»

Ура! Ваше резюме заметили и решили пригласить вас на собеседование. Вы — буквально в одном шаге от работы, которая кажется вам вполне подходящей. Может, она станет любимой, а коллектив — самым лучшим в вашей жизни. Может, нет. Но прямо сейчас вам надо пройти этот уровень, преодолеть эту черту. За дело!

Сразу хочу сказать, тема очень широкая, и вопрос подготовки к собеседованию каждой отдельно взятой категории граждан и даже отдельно взятого человека — тема для целой статьи. И мы, конечно, обязательно поговорим об этом, но общие правила всё-таки стоит озвучить.

– 1 –

Прежде всего, собираясь на первую встречу с работодателем, изучите всю доступную вам информацию о предприятии и сделайте пробный визит на место. Посмотрите, сколько времени вам требуется на то, чтобы добраться до места, насколько вам удобно добираться, где находится вход. Если можно, пройдите внутрь. Обратите внимание, как выглядит персонал, как общается между собой и с посетителями (если таковые есть). Это поможет в течение собеседования быть на одной волне с нанимателем и поможет вам понять, подходит ли вам атмосфера в коллективе. И когда спросят, почему вы хотите у нас работать, вы будете знать, какой ответ от вас ждут.

– 2 –

Далее позаботьтесь о своём внешнем виде. Девушкам предпочтительнее одеться в вещи полуприлегающего силуэта, — мешковатые вещи, оверсайз лучше оставить для дружеского общения или прогулок, обтягивающее — на вечер. Сдержанная цветовая гамма, близкая к классике: тёмный низ, светлый верх, чёрно-белое, серо-синее, коричневое; тёмные, густые оттенки сиреневого, фиолетового, вишнёвого. Любой глубокий, насыщенный цвет выгодно смотрится и обращает на себя внимание.

Никаких глубоких декольте, коротких юбок, бридж, шорт и так далее. Одежда не должна отвлекать собеседника от цели встречи. Мужчинам вполне достаточно опрятного внешнего вида, брюк и светлой рубашки. И можно всем посоветовать, не забывайте, что парфюм — для близкого общения: его должны действительно чувствовать те, кто вправе находиться с нами на кратчайшей дистанции. Остальные, в лучшем случае, лишь слегка улавливать.

– 3 –

Ещё важнее подготовиться внутренне. Что вас мотивирует на поиск работы? Чего, в первую очередь, вы хотите? Самореализации, решения материальных вопросов, обретения нового, комфортного для вас круга общения,

Собираясь на первую встречу с работодателем, изучите всю доступную вам информацию о предприятии и сделайте пробный визит на место. Это поможет в течение собеседования быть на одной волне с нанимателем и поможет вам понять, подходит ли вам атмосфера в коллективе. И когда спросят, почему вы хотите у нас работать, вы будете знать, какой ответ от вас ждут.

Не бойтесь сами задавать дополнительные вопросы. Не стесняйтесь спросить, какая будет у меня заработная плата, из чего она будет складываться, сколько у меня будет начальников, какие именно будут у меня служебные обязанности и так далее.

возможности получить ценный опыт, с которым вы потом сможете сделать значительный шаг вперёд? Осознание цели поможет вам определиться, на что вы согласны, а что для вас не столь неважно. Например, какой режим работы для вас приемлем, сколько, минимум, вы хотите получать или сколько вам нужно на жизнь, как будет выстраиваться карьера и так далее.

– 4 –

Готовьтесь к любым вопросам. Они могут касаться личной жизни, сверхурочной работы, командировок. Лучше сообщить прямо о своих возможностях или потребностях. Если вы — одинокая мамочка, и до шести вам нужно забирать ребёнка из детского сада, скажите сразу о том, что вы не сможете задерживаться или уезжать далеко. Скажите, что в условиях «горящих» дедлайнов вы готовы поработать дома, вечером или в выходные, чтобы, например, срочно завершить проект или сдать отчёт своевременно. Убедите, что на вас можно положиться. Честность ценится, удалённая работа — в тренде. Вас поймут и оценят. Указывайте обязательно возраст ребёнка в резюме, если его необходимо учитывать на найме.

Не бойтесь сами задавать дополнительные вопросы. Не стесняйтесь спросить, какая будет у меня заработная плата, из чего она будет складываться, сколько у меня будет начальников, какие именно будут у меня служебные обязанности и так далее.

Если у вас есть возможность как-то наглядно проиллюстрировать свои достижения или работы, отлично! Сделайте портфолио в осязаемом или электронном виде так, чтобы его в любой момент можно было открыть и ознакомиться. Можно подготовить самопрезентацию.

Есть ещё одна проблема, с которой нередко сталкиваются люди при устройстве на работу. В нашей стране сложился такой менталитет, что хвалить себя, выпячивать свои достоинства, — это некультурно, нескромно, некрасиво. Поэтому многие не умеют, скажем так, себя «продавать». И вместо того, чтобы спокойно и непринуждённо рассказывать нанимателю о своих сильных сторонах, опыте работы или практики, известных в профессиональной среде людях, с которыми посчастливилось посотрудничать, молчат или говорят вскользь о главном.

– 5 –

И хорошо бы посмотреть информацию в Интернете о невербальных способах расположения к себе человека. Но если вкратце: чтобы произвести хорошее впечатление, не скрещивайте руки и ноги, держите спину прямо, садиться лучше на середину стула (не на краешек!), но не развалившись. Если наниматель отклонился на спинку своего стула, и вам одному приходится наклоняться в процессе беседы, то понятно, что вы ему неинтересны.

Можно попробовать в таком случае следующий приём: понемногу, постепенно делать свою речь тише, глядя при этом на собеседника. В конце концов, чтобы вас услышать, собеседник будет вынужден наклоняться всё ближе и ближе. Или попробуйте в разговоре протянуть ему какой-то документ, обратить его внимание на что-либо в резюме (или портфолио), что также заставит его невольно приблизиться к вам. Далее помогут открытый взгляд, лёгкая улыбка, исходящие от вас спокойствие и уверенность, готовность отвечать на любые, даже неудобные вопросы. Не примут здесь, — возьмут в другой организации.

И откажитесь сразу от того, чтобы давить на жалость. Если вы сообщаете о своей инвалидности, то лучше сказать примерно следующее: обучаться пришлось по специальным программам, но такие-то навыки удалось не только приобрести, но и закрепить на практике. Или: учась со всеми вместе, я успешно окончил вуз, имею красный диплом, во время учёбы участвовал в разных активностях, что помогает мне чувствовать себя в лучшей форме и поддерживать тесные отношения с бывшими однокурсниками. Делайте упор на профессиональных и полезных в деле личных качествах, опыте, компетенциях.

– 6 –

Если вы слишком драматично склонны воспринимать всё, относящееся к вашему трудоустройству, тяжело переживаете отказы и вам нужно немного расслабиться, добавить непринуждённости, лёгкости в общение с другими, приходите в кадровый центр «Работа России».

У нас можно посетить тренинги, направленные на повышение самооценки, эффективное деловое общение, мы проводим даже репетиции собеседования, где можно поиграть в приём на работу, составить примерный план беседы. Он нужен для снижения уровня тревожности, для выстраивания грамотной последовательной речи (без сумбура и застревания на ненужных деталях), план помогает избавиться от бесконечных «а-а-а», слов-паразитов, жаргонизмов, многих других провальных ситуаций.

– 7 –

Подводить итог собеседования надо обязательно. Спросите, как вы можете узнать о решении нанимателя? Обязательно поблагодарите за приглашение и уделённое вам время.

Контрольный звонок обязательно делать самому. И не воспринимайте отказ как катастрофу. Он может быть никак не связан с вами. Относитесь к походам на собеседование как к тренировкам: просто в зал мы ходим качать мышцы, а здесь тренируем наши навыки в общении. Ваша работа от вас не уйдёт!

Продолжение в следующем номере

В кадровом центре «Работа России» можно посетить тренинги, направленные на повышение самооценки, эффективное деловое общение, проводятся даже репетиции собеседования, где можно поиграть в приём на работу, составить примерный план беседы.

Вы также можете получить консультацию психолога в кадровом центре «Работа России» по адресу

г. Томск, пр-т Фрунзе, 103д

Все услуги кадрового центра «Работа России» предоставляются бесплатно.



ОСОБЕННОСТИ ТРУДОУСТРОЙСТВА НЕСОВЕРШЕННОЛЕТНИХ

Одним из направлений государственной политики в сфере занятости является осуществление мероприятий по временному трудоустройству несовершеннолетних граждан в возрасте от 14 до 18 лет в свободное от учёбы время.

ПОРЯДОК ВЗАИМОДЕЙСТВИЯ РАБОТОДАТЕЛЕЙ С ЦЕНТРОМ ЗАНЯТОСТИ

Работодатель представляет в центр занятости заявление и сведения о потребности в работниках

Заключает договор об организации временного трудоустройства несовершеннолетних граждан

При трудоустройстве несовершеннолетних граждан уведомляет в пятидневный срок центр занятости о результатах переговоров

По истечении календарного месяца, а также по истечении периода трудоустройства в рамках договора или досрочного увольнения представляет в центр занятости справку учёта рабочего времени и акт выполненных работ

ВОЗРАСТ

По общему правилу заключение трудового договора допускается с лицами, достигшими возраста 16 лет.

Работодатель вправе принять на работу лиц моложе 16 лет для выполнения лёгкого труда, не причиняющего вреда их здоровью и без ущерба для освоения образовательной программы в случае, если они:

- достигли возраста 15 лет и получили общее образование
- достигли возраста 15 лет и оставили общеобразовательную организацию до получения основного общего образования или были отчислены из указанной организации и продолжают получать общее образование в иной форме обучения
- достигли возраста 14 лет и получили общее образование
- достигли возраста 14 лет и получают общее образование (для выполнения работ в свободное от получения образования время).

МЕДИЦИНСКИЙ ОСМОТР

Обязательным условием заключения трудового договора с лицами в возрасте до 18 лет является прохождение ими предварительного медицинского осмотра.

Медицинские осмотры осуществляются за счёт средств работодателя.

Обязательное условие — письменное согласие одного из родителей (попечителя). Для детей-сирот — письменное согласие органов опеки и попечительства или иного законного представителя.

ПРОДОЛЖИТЕЛЬНОСТЬ РАБОЧЕГО ВРЕМЕНИ

Продолжительность рабочего времени несовершеннолетнего зависит от его возраста:

- для работников в возрасте до 16 лет — **не более 24 часов в неделю**
- для работников в возрасте от 16 до 18 лет — **не более 35 часов в неделю.**

Продолжительность рабочего времени лиц в возрасте до восемнадцати лет, получающих общее образование или среднее профессиональное образование и совмещающих в течение учебного года получение образования с работой, не может превышать половины указанных норм.

ОТПУСК

31 **календарный день в удобное время для несовершеннолетнего**

ИСПЫТАТЕЛЬНЫЙ СРОК

Несовершеннолетним гражданам в возрасте до 18 лет не устанавливается испытание при приёме на работу.

ЗАПРЕТЫ И ОГРАНИЧЕНИЯ НА РАБОТУ

ТК РФ предусмотрен перечень работ, на которых запрещается использовать труд лиц, не достигших 18 лет:

- работы с вредными и опасными условиями труда, подземные работы
- работы, выполнение которых может причинить вред здоровью и нравственному развитию несовершеннолетних (игорный бизнес, работы в ночных кабаре и клубах, производство, перевозка и торговля спиртными напитками, табачными изделиями, наркотическими и иными токсическими препаратами, материалами эротического содержания)
- переноска и передвижение тяжестей.

Согласно ст. 268 ТК РФ несовершеннолетних работников запрещено:

- направлять в служебные командировки
- привлекать к сверхурочной работе, работе в ночное время, в выходные и нерабочие праздничные дни.

Кроме того, лица до достижения ими возраста 18 лет не могут привлекаться к работам:

- по совместительству
- вахтовым методом
- в религиозных организациях.

ОПЛАТА ТРУДА

Оплата труда несовершеннолетних работников зависит от системы оплаты труда, принятой в организации. Работодатель производит за счёт собственных средств оплату труда подростков **не ниже МРОТ с учётом сокращенной продолжительности работы.** Работодатель может производить доплаты до уровня оплаты труда работников при полной продолжительности работы.

Служба занятости населения, со своей стороны, осуществляет из средств областного бюджета материальную поддержку подростков сверх оплаты труда в размере 1700 рублей, увеличенного на размер районного коэффициента.

Вакансии всех сфер экономики

Смотрите больше вакансий на сайте RABOTA.TOMSK.RU

АЛЕКСАНДРОВСКИЙ РАЙОН		alex@rabota.tomsk.ru
Администрация Александровского сельского поселения, 8 (38255) 24760	Юрист	42851
Администрация Октябрьского сельского поселения, 8 (983) 3437184, 8 (983) 3437260	Водитель автомобиля	42332
	Экономист	42332
Администрация Северного сельского поселения, 8 (923) 4049112, 8 (923) 4411366, 8 (913) 8676163	Управляющий делами	42332
Военный комиссариат г. Стрежевой и Александровского района Томской области, 8 (38259) 50832	Военнослужащий (рядовой и сержантский состав)	42332
Инспекция государственного технического надзора Томской области, 8 (3822) 991015	Главный государственный инженер-инспектор	50000
ИП Ляшенко Я.Г., 8 (933) 3117225	Повар	42333
МАОУ «Средняя общеобразовательная школа №1 с. Александровское», 8 (38255) 24287, 8 (960) 9692508	Учитель (преподаватель) иностранного языка	42332
МКП «ТВС» Александровского сельского поселения, 8 (38255) 25284	Главный инженер	101913
	Главный энергетик	63617
	Мастер	44033
	Оператор котельной	38484
	Слесарь-ремонтник	38484
МУП «Жилкомсервис» Александровского сельского поселения, 8 (913) 8127351, 8 (913) 8127351	Машинист бульдозера	42484
	Слесарь-сантехник	42484
	Экономист	53985
	Юрист	42484
МУП «Комсервис» Лукашкин-Ярского сельского поселения, 8 (38255) 43345	Водитель автомобиля	42484
	Экономист по бухгалтерскому учёту и анализу хозяйственной деятельности	42332
ОГКУ «ЦСПН Александровского района», 8 (38255) 25080	Водитель автомобиля	42332
ООО «Агат», 8 (38255) 26165, 8 (913) 8756657	Водитель автобуса	38484
ООО «Газпром трансгаз Томск» АЛПУМГ, 8 (38255) 22819	Инженер по охране труда	78000
ООО «Добродея», 8 (923) 4469505	Фармацевт	38484
МБОУ ДОД «Детская школа искусств, 8 (913) 8231967, 8 (38255) 24933	Учитель (преподаватель) фортепиано	42323
	Учитель (преподаватель) хорового пения	35733
МКОУ «Основная общеобразовательная школа» с. Лукашкин Яр, 8 (38255) 43339	Учитель (преподаватель) русского языка и литературы	42332
	Учитель (преподаватель) математики	42332
МКОУ «Средняя общеобразовательная школа» с. Назино, 8 (38255) 42141	Учитель (преподаватель) иностранного языка	42332
	Учитель (преподаватель) русского языка и литературы	60000
ОГАУЗ «Александровская районная больница», 8 (38255) 24845	Врач-профпатолог	42333
	Врач-инфекционист	42333
	Медицинский психолог	42334
	Врач-хирург	42332
	Врач-онколог	42333
	Заведующий фельдшерско-акушерским пунктом – фельдшер	42332
	Медицинская сестра (брат)	42332
	Старший фармацевт	42332
	Фельдшер	42332
	Бухгалтер	42332
	Врач-фтизиатр участковый	50368
	Врач-дерматолог (дерматовенеролог)	50368
	Акушер(ка)	42333
	Врач-онколог	42333
	Юрисконсульт	42333
ООО «СК Прогресс», 8 (38255) 24402	Водитель комбинированной дорожной машины	160000
	Машинист автогрейдера	70000
	Машинист бульдозера	90000
	Дорожный рабочий	60000
	Машинист экскаватора	90000

АСИНОВСКИЙ РАЙОН		asino@rabota.tomsk.ru
ОГБПОУ «Томский базовый медицинский колледж»	Заведующий отделением	35000–45000
Южный филиал ГУП ТО «Областное ДРСУ»	Инженер-геодезист	35000
Отдел таможенного оформления и таможенного контроля №1 Асиновского таможенного поста	Старший инспектор таможенный	45000–51000
Ягодное сельпо Асиновского РПС	Главный бухгалтер	35000
ОГКУ «Центр социальной помощи семье и детям Асиновского района»	Воспитатель	25015–45000
МАОУ «Средняя общеобразовательная школа №4»	Секретарь учебной части (диспетчер)	25015–29000
АО «Профдезинфекция»	Дезинфектор	25015–32500

ООО «ПВ-Сибирь» (магазин «Доброцен»)	Продавец-кассир	35000–45000
	Фасовщик(ца)	30000–35000
ОГБУЗ «Асиновская районная больница»	Инструктор по лечебной физкультуре	25015–31000

БАКЧАРСКИЙ РАЙОН

bakchar@rabota.tomsk.ru

МБОУ «Парбигская средняя общеобразовательная школа им. М.Т. Калашникова», 8 (38249) 44183	Учитель (преподаватель) биологии	35000
	Учитель (преподаватель) основ безопасности жизнедеятельности	34636–45000
	Учитель (преподаватель) иностранного языка	34636–45000
	Водитель автобуса	35000
МКОУ «Поротниковская средняя общеобразовательная школа», 8 (38249) 36149	Учитель (преподаватель) химии	40000
Администрапция Бакчарского сельского поселения, 8 (38249) 21258	Специалист по благоустройству	34636
АО «Россельхозбанк», 8 (903) 9524965	Ведущий менеджер-операционист	34636
ОГКУ «Центр помощи детям, оставшимся без попечения родителей Бакчарского района», 8 (38249) 21372	Водитель автобуса	35000
	Медицинская сестра (брат)	35000
ПК «Бакчарский хлебозавод» 8 (38249) 21278	Пекарь	34636
МКОУ «Крыловская общеобразовательная школа-интернат для обучающихся, воспитанников с ограниченными возможностями здоровья», 8 (38249) 22306	Врач-педиатр	34636–80001
	Медицинская сестра (брат)	34636–35184
МКОУ «Средняя общеобразовательная школа №1», 8 (38250) 35413	Директор общеобразовательной школы	47700
	Учитель (преподаватель) математики	40000
ГУП ТО «Областное ДРСУ», 8 (38251) 21533	Тракторист	34636
	Водитель автомобиля	34636
	Машинист-автогрейдера	38484
	Мастер дорожный	34636–38484
	Автомеханик	34636–45000
Администрация муниципального образования «Город Кедровый», 8 (38250) 35430	Главный специалист – контрактный управляющий	38984
	Ведущий специалист по защите прав детей-сирот, оставшихся без попечения родителей	38984
	Главный специалист по цифровой трансформации	38984
	Главный бухгалтер	38984
	Главный специалист отдела ГО, ЧС и обеспечения	38484
	Бухгалтер	41000
ООГБУЗ «Бакчарская районная больница», 8 (38249) 22367	Врач общей практики (семейный)	100000
	Врач-офтальмолог	60000
	Врач-стоматолог	60000
	Врач-оториноларинголог	60000
	Заведующий фельдшерско-акушерским пунктом – фельдшер	35000–40000
	Врач-терапевт	80000
	Врач-статистик	35000
	Медицинский психолог	40000
	Заведующий хозяйством	38484
ОГКУ «ЦСПН г. Кедрового», 8 (38250) 35108	Главный бухгалтер	45343–50442
ООО «Северная тепловая компания», 8 (38250) 35528	Специалист по кадрам	39000
	Слесарь-ремонтник	39000
ПАО «Томская распределительная компания», 8 (38257) 53337	Электромонтёр оперативно-выездной бригады	61900
	Электромонтёр по эксплуатации распределительных сетей	53500
ООО «Кедровская жилищная компания», 8 (38250)35253	Контролёр водопроводного хозяйства	38484
	Электромонтёр по ремонту и обслуживанию электрооборудования	38484
МКУ «ОМЦ», 8 (38249) 21417	Методист	34636
ИП Десятков В.П., 8 (38249) 22920	Продавец продовольственных товаров	34636
Отдел финансов и экономики Администрации МО «Город Кедровый», 8 (38250) 35156	Бухгалтер	41000
МУ «Централизованная бухгалтерия» г. Кедрового, 8 (38250) 35256	Экономист	38484–48860

ВЕРХНЕКЕТСКИЙ РАЙОН

bjar@rabota.tomsk.ru

Для уточнения организации/источника вакансии обратитесь в ЦЗН	Ведущий специалист по мобилизационной работе	50661
	Энергетик	53000
	Рамщик	70000
	Водитель грузового автомобиля	50000
	Учитель (преподаватель) иностранного языка	50000
	Учитель (преподаватель) математики	50000
	Педагог дополнительного образования	45000
	Заместитель главы Верхнекетского района по ЖКХ	53081
	Делопроизводитель	38484
	Продавец-кассир	38484
	Финансовый консультант	70000
	Бухгалтер	38484
	Главный государственный таможенный инспектор отделения таможенного оформления и таможенного контроля	93000
	Ведущий менеджер-операционист дополнительного офиса банка	38484
	Врач по медицинской профилактике	66200
	Врач-дерматолог (дерматовенеролог)	70000
	Врач-инфекционист	66200
	Врач клинической лабораторной диагностики	103300
	Врач акушер-гинеколог	79000
	Врач-педиатр	55600
	Врач-стоматолог детский	66200
	Врач-терапевт участковый	89000
	Врач-фтизиатр	66200
	Врач-хирург	75430
	Врач-невролог	66200
	Врач-онколог	79000
	Врач-офтальмолог	66200

Для уточнения организации/ источника вакансии обратитесь в ЦЗН	Документовед	38484
	Пекарь	38484
	Кредитный менеджер	50000
	Медицинская сестра (брат)	38484
	Медицинский лабораторный техник	38484
	Менеджер по работе с клиентами	40000
	Охотовед **(квотируемое рабочее место для лиц с инвалидностью)**	38484
	Проводник пассажирского вагона	58000
	Почтальон	38484
	Сторож **(квотируемое рабочее место для лиц с инвалидностью)**	38484
	Тренер по лыжам	38484
	Экономист	39062
	Юрисконсульт	60000
	Старший помощник военного комиссара	43500
	Фельдшер	41500
	Начальник контрактной службы	44500
	Ведущий специалист по опеке и попечительству	41200
	Тренер-преподаватель по плаванию	53800

ЗЫРЯНСКИЙ РАЙОН — zyran@rabota.tomsk.ru

Администрация Михайловского сельского поселения, 8 (38243) 36127, 8 (38243) 38149 доб. (125)	Директор муниципального унитарного предприятия	25015
	Ведущий специалист по правовым вопросам	25015
ИП Пономарева Е.А., 8 (923) 4225575	Водитель автомобиля категорий С, Е	25015
ИП Маслов Ю.В., 8 (38243) 22497	Продавец непродовольственных товаров	25015–35000
ООО «Здоровье», 8 (38243) 23045	Фармацевт	26880
ИП Чижов В.С., 8 (38243) 37371	Тракторист-машинист сельскохозяйственного производства	25015

КАРГАСОКСКИЙ РАЙОН — kargasok@rabota.tomsk.ru

МБДОУ «Детский сад №22 п. Нефтяников»	Старший воспитатель	40000–50000
ОГКУ «Центр социальной помощи семье и детям Каргасокского района»	Медицинская сестра (брат)	60000
	Педагог-психолог	38484–55000
МУП «Каргасокский «ТВК»	Специалист по охране труда и технике безопасности	50000–51000

КОЛПАШЕВСКИЙ РАЙОН — kolpash@rabota.tomsk.ru

Администрация Колпашевского городского поселения, 8 (38254) 41781	Ведущий специалист по вопросам ГО, ЧС и БН	38484–42981
Администрация Колпашевского района, 8 (38254) 53009	Специалист по социальной работе	38484
	Бухгалтер	38484
ЗАО «Металлист», 8 (38254) 41720	Технолог	40000
	Электромонтёр по ремонту и обслуживанию электрооборудования	40000–50000
МБУ «Центр культуры и досуга», 8 (38254) 58239, 8 (38254) 51864	Художник по свету	38484–42000
Колпашевский район водных путей и судоходства (филиал ФБУ «Администрация «Обь-Иртышводпуть»), 8 (38254) 53065	Мастер	55000–60000
МБУ «Библиотека», 8 (38254) 53691	Библиотекарь	38484
МУП «Колпашевский водоканал», 8 (38254) 42607	Машинист экскаватора	38484
НОЧУ ДПО «Регион-70», 8 (952) 8880330, 8 (952) 8094590	Мастер производственного обучения	38484
ОГАУЗ «Колпашевская районная больница», 8 (952) 8015423	Врач-инфекционист	63622–86141
ОГКОУ КШИ «Колпашевский кадетский корпус», 8 (38254) 53467	Учитель (преподаватель) иностранного языка	38484
ОГКУ «Центр помощи детям, оставшимся без попечения родителей им. М.И.Никульшина», 8 (38254) 55120, 8 (38254) 55165	Водитель автобуса	38484–41000
	Главный бухгалтер	38484–50000
ООО «Перевозчик», 8 (913) 1100328	Водитель автомобиля	38484
ООО «Сапфир», 8 (38254) 33557	Капитан	60000–70000
Северный филиал ГУП ТО «Областное ДРСУ», 8 (38254) 21253	Производитель работ (прораб)	38484–50902
Управление образования администрации Колпашевского района, 8 (38254) 42249	Специалист по кадрам	38484–43000
ФГУП «Госкорпорация по ОРВД», 8 (3822) 932911	Техник по радионавигации	58300
ФКУ СИЗО-2 УФСИН России по Томской области, 8 (38254) 42336	Младший инспектор	38484–40000

КОЖЕВНИКОВСКИЙ РАЙОН — kojevnik@rabota.tomsk.ru

Администрация Кожевниковского района, 8 (38244) 23683	Ведущий специалист-секретарь судебного заседания	25015–30200
АО «Дубровское», 8 (38244) 42334	Рабочий животноводства	25015
АО «Почта России», 8 (38247) 21644	Почтальон	25015
ИП Мадисон С.Э., 8 (913) 1130676	Продавец-консультант	25015
ИП Колмаков О.В., 8 (38244) 21777	Сервис-менеджер	25015
	Заведующий магазином	25015
Контактное лицо: Иванова Ксения Андреевна, 8 (38244) 21921, sekretar_drsu@mail.ru	Оператор машинного доения	50000–80000
	Мойщица посуды	25100
	Комбайнёр	60000–80000
Администрация Вороновского сельского поселения, 8 (38244) 31141	Водитель автомобиля	25015–30000
МКОУ «Староювалинская основная общеобразовательная школа»	Директор	25773
МКОУ «Чилинская средняя общеобразовательная школа», 8 (38244) 44748	Воспитатель	25015

«Песочнодубровская средняя общеобразовательная школа», 8 (909) 5481017	Водитель автобуса	25015
Контактное лицо: Шель Антонина Владимировна, 8 (38244) 42334, sheltonia@yandex.ru	Заведующий столовой	25015–30000
ОГБПОУ «Кожевниковский техникум агробизнеса», 8 (952) 8908617	Заведующий учебно-производственными мастерскими	25015
	Педагог социальный	25015
Отряд № 6 противопожарной службы Томской области по Кожевниковскому и Шегарскому районам, 8 (38244) 22255	Начальник караула пожарной части	26521–27000
	Пожарный водитель	25015
	Начальник пожарной части	32074
Контактное лицо: Осипова Елена Суликовна, 8 (906) 9505895, osipov-e-v@mail.ru	Тракторист-машинист сельскохозяйственного производства	25015–30000
МКДОУ «Детский сад «Солнышко», 8 (38244) 23479	Воспитатель	25015
МКОУ ДО «Кожевниковская районнная ДЮСШ им. Н.И.Вакурина», 8 (38244) 23122, 8 (952) 8873316	Ведущий тренер-преподаватель по спорту	25015
	Директор	27222
МАОУ «Кожевниковская средняя общеобразовательная школа №2»	Учитель (преподаватель) математики	25015–28000
	Педагог социальный	25015
МКУ ДО «Кожевниковская ДШИ», 8 (38244) 21804	Учитель (преподаватель) по классу фортепиано	25015–45000
ОАО «Российские железные дороги», 8 (903) 9141347, 8 (3822) 798085	Проводник пассажирского вагона	50000–58000
Комитет по обеспечению деятельности мировых судей Томской области, 8 (3822) 615207, 8 (3822) 634027	Ведущий специалист-секретарь судебного заседания участка Кожевниковского судебного района	25015–30200
ОГАУЗ «Кожевниковская районная больница», 8 (38244) 22944, 8 (38244) 23617	Медицинская сестра (брат) врача общей практики / постовая	33000–34774
	Повар	25015
	Врач-дерматолог (дерматовенеролог)	83000
	Акушер(ка)	33000
	Врач акушер-гинеколог	83000
	Врач-эндоскопист	80000
	Врач-уролог	80000
ООО «Пивоварня Кожевниково», 8 (913) 1119222, 8 (909) 5449810, 8 (3822) 232639	Оператор линии в производстве пищевой продукции	33000–40000
	Слесарь по контрольно-измерительным приборам и автоматике	30000–45000
	Программист 1С	40000–120000
	Кладовщик	33000–35000
	Изолировщик	30000–50000
	Водитель вилочного электропогрузчика	35000–40000

КРИВОШЕИНСКИЙ РАЙОН krivosh@rabota.tomsk.ru

МБОУ «Володинская средняя общеобразовательная школа», 8 (38251) 45721	Учитель (преподаватель) русского языка и литературы	40000
ГУП ТО «Областное ДРСУ», 8 (38251) 21533	Машинист автогрейдера	35000
	Тракторист	35000
	Производитель работ (прораб)	35000
	Электромонтёр по ремонту и обслуживанию электрооборудования	35000
МБОУ «Красноярская средняя общеобразовательная школа», 8 (38251) 31358	Учитель (преподаватель) истории и обществознания	40000
	Учитель (преподаватель) русского языка и литературы	40000
	Учитель (преподаватель) изобразительного искусства и черчения	40000
	Учитель (преподаватель) музыки и пения	40000
	Учитель (преподаватель) английского языка	40000
	Учитель (преподаватель) физической культуры	40000
	Учитель (преподаватель) математики	40000

МОЛЧАНОВСКИЙ РАЙОН molchan@rabota.tomsk.ru

МБДОУ «Детский сад «Малыш», 8 (38256) 21751	Помощник воспитателя	34636
МБДОУ «Детский сад «Ромашка», 8 (38256) 21385	Рабочий по комплексному обслуживанию и ремонту зданий	34636
ОГБУЗ «Молчановская районная больница», 8 (38256) 21151	Врач-педиатр участковый	34635-80580
	Контролёр	34636
ОГКСУ «Тунгусовский детский дом-интернат», 8 (38256) 35413	Инструктор по лечебной физкультуре	45000-51000
	Педагог социальный	44000
	Уборщик(ца) производственных и служебных помещений	34636

ПАРАБЕЛЬСКИЙ РАЙОН parabel@rabota.tomsk.ru

ИП Зебзеев Н.Н., 8 (913) 1068547	Бармен	38484
	Повар	38484
ИП Косячек В.В., 8 (913) 8160166	Разнорабочий	38484
	Раскряжёвщик	38484
ИП Сорокин М.И., 8 (913) 8254802	Водитель автомобиля	38484
	Грузчик	38484
МБОУ «Парабельская гимназия», 8 (38252) 22538	Музыкальный руководитель	38484
МБУК «Межпоселенческая библиотека», 8 (913) 8106102, 8 (382) 5221413	Библиотекарь	38484
Администрация Парабельского района, 8 (38252) 21778	Техник	38484
ОГБУЗ «Парабельская районная больница», 8 (38252) 21196	Врач-невролог	78000
ООО «НТС-Лидер», 8 (982) 5811265	Машинист тягового агрегата	170000
ООО «Парабельское автотранспортное предприятие», 8 (38252) 21968	Капитан-механик	70000
ООО «Партнёр Т2», 8 (996) 9389937	Специалист по работе с клиентами	38500

ООО «Спецавтотех», 8 (38252) 21158	Водитель автомобиля	38484
	Тракторист-машинист сельскохозяйственного производства	38484
Парабельский потребительский кооператив, 8 (38252) 21697	Продавец-кассир	39000

ПЕРВОМАЙСКИЙ РАЙОН — pervomay@rabota.tomsk.ru

МАОУ ДО «Первомайская детская школа искусств»	Учитель (преподаватель) по классу фортепиано	40000–50000
ООО «Агро»	Электрогазосварщик	30000–35000
	Рабочий по уходу за животными	25015–33000
	Боец скота	35000
	Бухгалтер	40000
АО «Россельхозбанк»	Мобильный менеджер	32000
Администрация Первомайского района	Начальник отдела опеки и попечительства	40000–45000
	Начальник юридического отдела	30000–35000
	Ведущий специалист отдела строительства, архитектуры и ЖКХ	25015
	Оперативный дежурный	26000–27000
	Старший оперативный дежурный	28000–30000
ПАО «ТРК»	Электромонтёр ОВБ Первомайской РЭС	31500–37600
КПКГ «Сибирский кредит»	Кредитный специалист	25015–39000
ПСПК «Куендатский»	Этикетировщик	25015
МБОУ «Куяновская средняя общеобразовательная школа»	Учитель (преподаватель) начальных классов	25015
	Учитель (преподаватель) математики	25015
	Учитель (преподаватель) иностранного языка	25015
ООО «Чулым-лес»	Инженер по лесовосстановлению	32000
	Электромонтёр по ремонту и обслуживанию электрооборудования	32000
МУП «Жилкомхоз»	Электромонтёр по ремонту и обслуживанию электрооборудования	25015–30000
	Слесарь-сантехник	25129–26000
	Тракторист	25015–34000

СТРЕЖЕВОЙ — strej@rabota.tomsk.ru

Для уточнения организации/источника вакансии обратитесь в ЦЗН	Водитель автомобиля	92000
	Дорожный рабочий	60000
	Ведущий инженер	46000
	Бариста-кассир	45000
	Оператор автозаправочных станций	90000
	Повар	90000
	Приборист	74432
	Кассир	38000
	Машинист трелёвочной машины	166000
	Диспетчер	113000

ТЕГУЛЬДЕТСКИЙ РАЙОН — tegul@rabota.tomsk.ru

Администрация Тегульдетского сельского поселения, 8 (38246) 21542	Бухгалтер	34636
Администрация Черноярского сельского поселения, 8 (38246) 31142	Младший экономист по финансовой работе	34636
ИП Ляхман П.С., 8 (953) 9164160	Продавец продовольственных товаров	35000
МКОУ «Тегульдетская средняя общеобразовательная школа», 8 (38246) 21807	Учитель (преподаватель) физики	29236
МКОУ «Черноярская средняя общеобразовательная школа», 8 (960) 9743160	Учитель (преподаватель) иностранного языка	29236
ООО «Древо», 8 (919) 9233088	Оператор на автоматических и полуавтоматических линиях в деревообработке	35000
ОГБУЗ «Тегульдетская районная больница», 8 (38246) 21309	Врач-терапевт	60000
	Врач ультразвуковой диагностики	70000
	Врач анестезиолог-реаниматолог	50000
	Лаборант	30000
ОГКУ «ЦЗН Тегульдетского района», 8 (38246) 22908	Специалист по социальному обслуживанию населения	35000
ООО «Леспромхоз «Тегульдетский», 8 (38246) 21343	Слесарь по ремонту лесозаготовительного оборудования	34650
	Сторож (вахтёр)	34650
	Учётчик	34650
Отряд №4 Противопожарной службы ТО по Тегульдетскому и Зырянскому районам, 8 (38246) 21305	Бухгалтер	34000
	Водитель автомобиля	34636
Военный комиссариат Томской области, 8 (913) 4053941	Водитель автомобиля	204000
	Военнослужащий (рядовой и сержантский состав)	204000
	Командир боевой машины	204000
	Механик-водитель	204000
Южный филиал ГУП ТО «Областное ДРСУ», 8 (38241) 25596	Водитель автомобиля	35000
	Машинист автогрейдера	40000
	Тракторист	35000
	Электромонтёр по ремонту и обслуживанию электрооборудования	30000

ШЕГАРСКИЙ РАЙОН — shegar@rabota.tomsk.ru

ОГАУ «ДСО «Забота», 8 (38247) 35113	Электромонтёр по ремонту и обслуживанию электрооборудования	25100
	Психолог	25100
	Кассир	25100
	Медицинская сестра (брат)	25100
	Врач-терапевт	61000
	Врач-психиатр участковый	61000
	Водитель автомобиля категории D	25100
	Делопроизводитель	25100
	Инструктор по физической культуре	25100
	Оператор стиральных машин	25100
	Системный администратор	25100
МКОУ «Шегарская средняя общеобразовательная школа №2», 8 (38247) 23073	Кухонный рабочий	25100
	Рабочий по комплексному обслуживанию и ремонту зданий	25100
	Инженер-программист	25100
АО «Почта России», 8 (3822) 512971	Заместитель начальника отделения почтовой связи	38000
	Начальник почтамта	32900

МКОУ «Шегарская средняя общеобразовательная школа №1», 8 (38247) 22640	Повар детского питания	25015
	Водитель автобуса	25015
	Учитель (преподаватель) русского языка и литературы	25015
	Учитель (преподаватель) математики	25015
	Рабочий по комплексному обслуживанию и ремонту зданий	27615
	Педагог-психолог	25015
	Учитель (преподаватель) истории и обществознания	25015
ОГАУЗ «Шегарская районная больница», 8 (38247) 21147 доб. 1014	Врач-хирург	52000
	Медицинская сестра (брат)	29000
	Главный врач	40000
	Врач-терапевт участковый	70700
	Врач-невролог	41000
	Фельдшер скорой медицинской помощи	35200
	Врач анестезиолог-реаниматолог	52000
	Заведующий фельдшерско-акушерским пунктом – фельдшер	30500
	Врач общей практики (семейный)	48400
	Врач-стоматолог	41000
	Фельдшер-лаборант	37600
	Рабочий по комплексному обслуживанию и ремонту зданий	25015
	Врач-онколог	41000
	Врач акушер-гинеколог	45000
	Врач-эндоскопист	41000
	Врач-инфекционист	41000
	Врач ультразвуковой диагностики	33000
	Врач-терапевт	41000
	Врач-статистик	31000
	Лаборант	37600
ОГАУ «Дом-интернат для престарелых и инвалидов «Лесная дача», 8 (38247) 42244	Психолог	27000
	Слесарь-электрик по ремонту электрооборудования	26000
	Врач-терапевт	55000
	Инженер	30000
	Водитель автомобиля	30000
	Слесарь-сантехник	30000
	Фармацевт	35000
	Подсобный рабочий	25015
МКДОУ «Шегарский детский сад №1 комбинированного вида», 8 (903) 9500159, 8 (38247) 21106	Музыкальный руководитель	25100
	Воспитатель	25100
	Педагог-психолог	25100
	Младший воспитатель	25015
ООО «Агрофирма «Межениновская», 8 (952) 6798283, 8 (38247) 34160	Рабочий по уходу за животными	30000
	Оператор машинного доения	40000
	Весовщик	40000–43000
	Водитель автомобиля В, С	45000–55000
	Тракторист-машинист сельскохозяйственного производства	40000
	Слесарь по ремонту сельскохозяйственных машин и оборудования	30000
ИП Колесникова С.Г., 8 (913) 8483761, 8 (960) 6960096	Официант	25100
	Повар	25100
ИП Колмаков О.В., 8 (38244) 21777	Продавец непродовольственных товаров	25015
	Директор (заведующий) предприятия розничной торговли	35000
Администрация Шегарского района, 8 (38247) 21733	Специалист по опеке и попечительству совершеннолетних недееспособных граждан	25200
	Главный специалист по опеке и попечительству	27500
	Специалист экономического отдела	25200
	Водитель автомобиля	25200
	Старший инженер-электроник	25200
МКУДО «Центр детского творчества», 8 (913) 8151941	Педагог дополнительного образования	26400
ОГКУ «Томское управление лесами», 8 (38229) 11204	Первый помощник лесничего	34000
	Участковый лесничий	31000
ОГБПОУ «ПКТ», 8 (38247) 23993	Учитель (преподаватель) математики	40000
	Преподаватель (педагог) профессионального обучения	40000
	Педагог социальный	25500
	Библиотекарь	25015
	Водитель автомобиля категорий В, С, D	25015
	Начальник отдела кадров	25015
	Экономист	25015

ЧАИНСКИЙ РАЙОН — chaia@rabota.tomsk.ru

ИП Черненко В.Г., 8 (961) 8866233	Водитель автомобиля	40000
	Рамщик	60000
ООО «Риск», 8 (38254) 5779	Водитель мусоровоза	50000
ГУП ТО «Областное ДРСУ», 8 (38257) 22823	Дорожный рабочий	38484

ТОМСК И ТОМСКИЙ РАЙОН — czn@rabota.tomsk.ru

АО НПЦ «ПОЛЮС»	Токарь	51000–88000
ИП Кирсанова М.С. (кулинария «Светлячок»)	Пекарь	40000
ИП Манапова Д.И. («Суши Хино»)	Кухонный рабочий	39600
МАДОУ «Детский сад №57»	Воспитатель	25015–35000
МАОУ «Средняя общеобразовательная школа №28»	Заведующий хозяйством	30000–40000
ОГАУ «ЦСП СК ТО»	Специалист по кадрам	43902
ОГАУЗ «Детская больница №1»	Инструктор по лечебной физкультуре	3500057248
ОГАУЗ «МСЧ «Строитель»	Медицинская сестра (брат)	35000–40000
ОГБУ «Служба хозяйственного обеспечения»	Слесарь-сантехник	37900–37900
ОГБУЗ «Медико-санитарная часть №2»	Врач по медицинской профилактике	59000
ОГКОУ «Моряковская школа-интернат для детей с ограниченными возможностями здоровья»	Директор (заведующий) по учебно-воспитательной работе	54000–59000
ООО «Автосервис «Грузовик»	Слесарь по ремонту автомобилей	60000–80000
ООО «Жилсервис ТДСК»	Секретарь руководителя	35900
ООО «ЗМК «ЭлеСи»	Монтажник радиоэлектронной аппаратуры и приборов	50000

ООО «ЛЭМЗ-Т»	Инженер-программист	60000
ООО «Медиа ТВ»	Делопроизводитель	29885
ООО «НИИГЛАБ»	Геолог	120000–150000
ООО «Производственная компания «Светэко» (продажа светодиодных светильников)	Менеджер по продажам	35000–80000
ООО «СМУ ТДСК»	Плотник	50000–60000
ООО «Томлесдрев»	Монтировщик шин	53200
ООО «УК «Каштачная»	Диспетчер	25015
ООО «Форма Про»	Графический дизайнер	35000
ООО «Фортресс» (мебельная фабрика)	Маляр	40000–50000
ООО «ЧОП «Барс»	Водитель автомобиля	48000
ООО НПП «Томская электронная компания»	Заточник	45000–60000
	Инженер-конструктор	50000
ОТДЕЛ Государственной фельдъегерской службы РФ г. Томска	Бухгалтер	45000–50000
Томский НИМЦ	Электромонтёр по ремонту и обслуживанию электрооборудования	39000
Томский филиал ФГБУ «Рослесинфорг»	Инженер-таксатор	35000
Уполномоченный по защите прав предпринимателей в Томской области	Юрист	45000–50000
ФГАОУ ВО НИ ТПУ	Пресс-секретарь	34000
ФГБОУ ВО «ТГАСУ»	Архивариус	30000
ФКУ «Центр хозяйственного и сервисного обеспечения УМВД по Томской области»	Заведующий складом	25015

СЕВЕРСК

severs k@rabota.tomsk.ru

Ассоциация «НП «АРП-Северск», 8 (961) 8893324, 8 (3823) 785806	Инженер по эксплуатации зданий и сооружений	46000
ИП Баева С.О., 8 (952) 1541220	Пекарь	40000–60000
МАОУ «Средняя общеобразовательная школа №76», 8 (3823) 545650	Учитель (преподаватель) физики	30000–60000
МАОУ «Средняя общеобразовательная школа №80», 8 (3823) 529161	Заместитель директора по воспитательной работе	50000–70000
МАУДО «Спортивная школа им. Л. Егоровой», 8 (3823) 524255	Бухгалтер	28863–35000
МБДОУ «Детский сад №40», 8 (3823) 785440	Учитель (преподаватель)-дефектолог	28863–35000
МБОУ «СОШ № 90», 8 (3823) 549002	Сторож (вахтёр)	28863
МБУ «Северский музыкальный театр», 8 (3823) 520993, 8 (3823) 529113	Заместитель директора по маркетингу	28863–50000
	Художественный руководитель	28863–50000
МФК «Быстроденьги», 8 (929) 7914458	Кредитный специалист	48000
ООО «Аппетит», 8 (901) 6114323	Повар	28863
ООО «Газпром газораспределение Томск», 8 (3823) 785062	Слесарь по эксплуатации и ремонту газового оборудования	36000
ООО «Деталь проект» , 8 (3823) 566919 доб. 106	Геодезист	40000–80000
ООО «Магазин-24», 8 (953) 9152701	Кассир-бариста	30000–36000
	Пекарь-слойщик	56000–62000
ООО «Новэкс», 8 (913) 2700614	Заместитель директора магазина	31000–36000
ООО «Северскнабель», 8 (923) 4030155	Ведущий бухгалтер	45000
	Оператор автоматической линии по изготовлению изолированных жил	50000–80000
ООО «СП Взлёт», 8 (3823) 565232	Мастер-строитель	35000–40000
	Энергетик	30000
ООО «Цифровые технологии», 8 (903) 9520860, 8 (952) 8882455	Администратор	30000
	Оператор абонентского отдела	35000
УСД в Томской области, 8 (3822) 903885	Юрисконсульт	44000–60000
ФГБУ «Сибирский федеральный научно-клинический центр ФМБА», 8 (3823) 779620	Заведующий хирургическим отделением	50000–60000
	Санитар(ка)	28863
Финансовое управление администрации ЗАТО Северск, 8 (3823) 779620	Инженер-программист	35000–40000

Кадры решают всё в Томской области

0+

Совет редакции газеты «Кадры решают всё в Томской области»

- **Светлана Грузных,** и.о. заместителя губернатора Томской области по социальной политике
- **Анна Гомозова,** заместитель начальника департамента труда и занятости населения Томской области — председатель комитета проектной деятельности
- **Юлия Терехова,** председатель комитета содействия занятости департамента труда и занятости населения Томской области
- **Татьяна Нараева,** главный редактор газеты «Кадры решают всё в Томской области»

Учредитель — ООО «Издательский дом «Смелая версия».
Главный редактор — Татьяна Сергеевна Нараева.
Вёрстка — Е. Болдырева.
Корректура — О. Глебова.

Юридический адрес учредителя, издателя: 634021, г. Томск, ул. Кулагина, д. 29, кв. 35.
Адрес редакции: 634021, г. Томск, пр. Фрунзе, д. 111, офис 321.
Телефоны: 8 (913) 812 6010.
Эл. почта: smel.rs@mail.ru, www.smel.tomsk.ru

Газета информационного характера. Выходит с октября 2013 года, распространяется на территории Томской области бесплатно.

Рукописи не рецензируются и не возвращаются. Полное или частичное воспроизведение материалов, опубликованных в настоящем издании, допускается по согласованию с редакцией. Ссылка на газету обязательна. Мнения, высказанные авторами материалов, могут не совпадать с точкой зрения редакции. За достоверность опубликованной информации, точность приведённых цитат, а также за то, что материалы не содержат данных, не подлежащих открытой публикации, ответственность несут авторы материалов. Рекламируемые товары подлежат обязательной сертификации, услуги — лицензированию. Редакция не несёт ответственность за информацию, опубликованную в рекламных материалах.

Издание зарегистрировано в Управлении Федеральной службы по надзору в сфере связи, информационных технологий и массовых коммуникаций по Томской области. Свидетельство о регистрации ПИ № ТУ70-00315 от 14 октября 2013 года.

Отпечатано в ООО «Офсет центр», 634029, Россия, Томск, пер. Плеханова, 11.
Тел. 8 (3822) 510959, 8 (3822) 526515,
e-mail: 526515@mail.ru
Заказ № 364. Тираж 4 000 экз.
Сдано в печать по графику: 28.05.2024, 16.00.
Фактически: 28.05.2024, 16.00.
Дата выхода: 31.05.2024.